

SuperNova

Toegang Suite

Versie 14.0



Dolphin Computer Toegang

Publicatie Datum: zaterdag 12 april 2014

Auteursrecht ©1998-2014 Dolphin Computer Access Ltd.

Technology House
Blackpole Estate West
Worcester WR3 8TJ
Groot Brittannië
Tel: +44 (0) 1905 754577
Fax: +44 (0) 1905 754559

Alle Rechten Wereldwijd Voorbehouden.

Inhoud

1. <u>Het vinden van help</u>	13
1.1 Gebruik het referentie boekje	13
1.2 Helpinformatie verkrijgen bij het gebruik van een applicatie	13
1.2.1 Binnen Help onderwerpen verplaatsen	14
1.2.2 Tussen Help onderwerpen verplaatsen.....	15
1.2.3 Schakelen tussen de Help en uw applicatie	16
1.2.4 Persoonlijke notities toevoegen	16
1.3 Help verkrijgen via het SuperNova Regelpaneel.	17
1.3.1 Gebruik van de Helpknop	17
1.3.2 Het Help menu gebruiken	18
1.4 Ondersteuning vragen voor SuperNova	18
1.4.1 Help vinden op de Dolphin website	18
1.4.2 Neem contact op met uw Dolphin Leverancier voor ondersteuning.	19
1.4.3 Contact met Dolphin UK Product Ondersteuning	20
1.4.4 Contact met Dolphin Product Ondersteuning in de VS.	20
1.4.5 Uw product versienummer en serienummer vinden	21
1.4.6 Meer product training verkrijgen.....	21
2. <u>Installatie en Instelling</u>	23
2.1 SuperNova installeren	23
2.1.1 Als nieuwe gebruiker installeren.	24
2.1.2 Installeren als bestaande gebruiker die een aparte installatie wenst	25
2.1.3 Installeren als bestaande gebruiker die wil upgraden... ..	27
2.1.4 Installatie verwijderen van een enkele gebruiker versie van SuperNova.....	28

2.2	Starten van SuperNova	29
2.3	SuperNova voor de eerste keer gebruiken	30
2.4	Uw sneltoetsen leren kennen.....	31
2.5	SuperNova Verlaten.....	31
3.	Regelpaneel van SuperNova.	33
3.1	Introductie van het Regelpaneel van SuperNova?	33
3.2	Toetsenbord instructies om zonder het Regelpaneel van SuperNova te werken.....	34
3.3	Instellingen in het Regelpaneel van SuperNova.....	36
3.3.1	Menu Beeld.....	36
3.4	Vorm van het Regelpaneel van SuperNova wijzigen.....	37
3.5	Afsluiten van het Regelpaneel van SuperNova.	37
4.	Vergroter	39
4.1	Aan of uitzetten van de vergroter	39
4.2	Wijzigen van de afmeting van de vergroting	39
4.3	Vergroter soort veranderen.....	40
4.4	Grootte en positie van vergroot venster veranderen	42
4.5	Andere delen van het scherm bekijken	44
4.6	Een overzicht van vergroot venster positie	47
4.7	Statisch vergroot venster om informatie weer te geven ...	48
4.7.1	Een gekoppeld gebied aanmaken met het toetsenbord	48
4.7.2	Een gekoppeld gebied aanpassen met het toetsenbord	49
4.7.3	Een gekoppeld gebied verwijderen met het toetsenbord.	50
4.7.4	Gekoppelde gebieden aanmaken met de muis	51
4.7.5	Gekoppelde gebieden weergeven of verbergen.....	52

5. <u>Schermkleuren, accentuering en muisaanwijzers</u>	55
5.1 Wijzigen van de schermkleuren.....	55
5.2 Markeer de Focus	56
5.3 Grootte en kleur van de muisaanwijzer veranderen.....	57
6. <u>Steminstellingen</u>	59
6.1 De stem aan of uitzetten.....	59
6.2 Volume wijzigen.....	59
6.3 Leessnelheid wijzigen	60
6.4 Leesstem taal wijzigen	61
6.5 Stem wijzigen.....	62
6.6 Spraaksynthesizer wijzigen	63
7. <u>Lezen en typen</u>	65
7.1 Tekens Lezen	65
7.2 Woord Lezen	65
7.3 Regel lezen, regel lezen tot cursor en regel lezen vanaf cursor	66
7.4 Geselecteerde tekst Lezen.....	67
7.5 Focus Lezen.....	68
7.6 Element Lezen	68
7.7 Venster Lezen	69
7.8 Status lezen.....	69
7.9 Lees de snelkoppeling toets.....	70
7.10 Datum en Tijd lezen.	70
7.11 Bekijk waar u zich bevindt	71
7.12 Continue lezen	72
7.12.1 Lees voor vanaf hier met de Dolphin Cursor	72
7.12.2 Lees uitgebreid vanaf hier.....	73
7.13 Muis gebruiken voor het lezen.....	74
7.13.1 Klik en Lees	74
7.13.2 Lezen van de tekst onder de muisaanwijzer positie ...	75
7.14 Wijzigen van de meldingen bij het typen	76
7.15 Hoofdletters melden	77
7.15.1 Hoofdletter melding aanzetten	77
7.15.2 Hoofdletter melding aanzetten bij lezen van regels	79
7.15.3 Geluid gebruiken om hoofdletters aan te geven	79
7.15.4 Gebruik van andere toonhoogte om hoofdletters aan te geven bij het spellen van tekens.	81

7.16	Melden van de toetsen die gedrukt worden.....	82
7.17	Wijzigen wat SuperNova vertelt over ieder soort element.....	82
7.18	Wijzigen melden van herhaalde tekens.....	83
8.	Braille instellingen	87
8.1	Braille uitvoer uit of aanzetten.....	87
8.2	Hoofdletters weergeven	87
8.3	Cursorpositie weergeven	88
8.4	Gemerkte tekens weergeven (vet, cursief, enz.).....	89
8.5	Focus volgen uitzetten	90
8.6	De fysieke opmaak van het scherm weergeven.	91
8.7	Kies Computer Braille of Literatuur Braille.....	92
8.8	Invoer met behulp van de Braille eenheid.....	93
8.9	Wijzigen van Braille tabel	94
8.10	Braille eenheid wisselen.....	95
9.	Braille lezen	97
9.1	Leer wat de Brailleknoppen doen	97
9.2	In het scherm rondneuzen	97
9.3	Wijzigen wat SuperNova vertelt over ieder soort element.....	100
9.4	Cursor verplaatsen met Cursor Routing knoppen	101
9.4.1	De werking van de Cursor Routing knoppen wijzigen	102
9.4.2	Functies van de Cursor Routing knoppen veranderen tijdens gebruik van de Dolphin Cursor.....	102
9.4.3	Functies van de Cursor Routing knoppen veranderen boven Statuscellen.	103
9.5	Tekst kenmerken controleren	103
9.5.1	Kenmerken doorlopen.....	104
9.5.2	Tekenomschrijving	107

9.6	Informatie weergeven op de Statuscellen van de Braille eenheid	108
9.7	Braille uitvoer op het scherm weergeven	109
10.	<u>Dolphin Cursor</u>	111
10.1	Aanzetten van de Dolphin Cursor	111
10.2	Uitzetten van de Dolphin Cursor	111
10.3	De automatische Dolphin Cursor uitzetten.....	112
10.4	Selecteren van tekst met de Dolphin Cursor	113
10.5	Zoeken met behulp van Dolphin Cursor Zoekopdracht	114
11.	<u>Lichtkrant</u>	115
11.1	De Lichtkrant starten.....	115
11.2	Tekst rollen in de Lichtkrant	116
11.3	Kleur, lettertype en items weergegeven in de Lichtkrant wijzigen.....	117
12.	<u>Doc Lezer</u>	119
12.1	Doc Lezer opstarten	119
12.2	Lezen beheren	120
12.3	Doc Lezer afsluiten.....	122
13.	<u>Boekenplank.</u>	123
13.1	Boekenplank Scan en Lees.....	123
13.1.1	Scan en Lees een bestand	123
13.1.2	Scan en Lees gedrukt materiaal	125
13.1.3	Wijzigen van "Scan en Lees" instellingen.....	126
13.2	Boekenplank Boeken	127
13.2.1	Een bestand openen in de SuperNova Lezer:.....	127
13.2.2	Een boek openen in een online bibliotheek.....	128
13.2.3	Het laatst gelezen boek openen.....	130
13.2.4	Een bestaand boek openen, kopiëren of verwijderen	130
13.3	Boekenplank Nieuws, Radio Stations en Podcasts	131
13.3.1	Een nieuwsartikel lezen	132
13.3.2	Luister naar een radio station.....	132
13.3.3	Luisteren naar een podcast.....	133
13.3.4	De favoriete nieuws, radio station en podcast lijst instellen	133

13.4	SuperNova Lezer toetsenbord instructies	135
14.	<u>Instellingen bestanden</u>	137
14.1	Soorten Instellingen	137
14.2	Toepassing instellingen maken	137
14.3	Situatie instellingen maken.....	138
14.4	Wijziging instellingen opslaan	139
14.5	Veranderen van Mapbestand	140
15.	<u>Aanraakscherm</u>	143
15.1	Aanraakscherm terminologie.....	143
15.2	Aanraakscherm gebaren	144
15.3	Aanraakbalk van SuperNova.....	146
15.4	Typen op een aanraakscherm.....	147
15.5	Drukgevoeligheid instellen	147
16.	<u>Sneltoets conflicten</u>	149
16.1	SuperNova de volgende toetsdruk laten negeren	149
16.2	Zet de SuperNova sneltoetsen uit	149
16.3	Benoemen van SuperNova sneltoets	150
17.	<u>Sneltoetsen</u>	153
17.1	Acties.....	153
17.2	Spraak.....	155
17.3	Spreektoetsen	156
17.4	Lees voor vanaf hier	159
17.5	Dolphin Cursor (Algemeen)	160
17.6	Dolphin Cursor (Verplaatsing)	161
17.7	Dolphin Cursor (Muisactie)	166
17.8	Dolphin Cursor Selectie	167
17.9	Vergroter	169
17.10	Vergroter Venster bijstellen	173
17.11	Lichtkrant	176
17.12	Item Zoeker.....	178
17.13	Tekstinvoer.....	179
17.14	Braille.....	180
18.	<u>SuperNova Netwerk</u>	185
18.1	Netwerk Installatie	185
18.1.1	Vorbereiding.....	185
18.1.2	Stap 1: Installeer SuperNova op de bestanden server	186

18.1.3	Stap 2: Werkstations configureren	186
18.1.4	Stap 3: Activeer SuperNova.....	187
18.1.5	Stap 4: De instellingenmap voor de gebruiker van SuperNova opzetten	188
18.2	Netwerkversie verwijderen.....	188
18.3	Opdrachtregel parameters	189
19.	Referentie	191
19.1	Nieuwe Situatie Instellen dialoogvenster.....	191
19.2	Nieuwe Applicatie Instellen dialoogvenster.....	191
19.3	Nieuwe Map dialoogvenster	192
19.4	Nieuw Scriptmenu item	193
19.5	Situatie Instellingen Bewerken dialoogvenster	193
19.6	Applicatie Instellingen Bewerken dialoogvenster	194
19.7	Map Bewerken dialoogvenster	195
19.8	Script menu item Bewerken	195
19.9	Persoonlijk Kleurenschema Instellen dialoogvenster ..	196
19.10	Beeld Accentuering Opties dialoogvenster	197
19.11	Muisaanwijzers dialoogvenster	201
19.12	Doc Lezer Instellingen dialoogvenster.....	203
19.13	Beeld Meerdere monitors dialoogvenster.....	205
19.14	Beeld Geavanceerde opties dialoogvenster	208
19.15	Spreekstem voorkeuren dialoogvenster	213
19.15.1	Stem en Taal instellingen tabblad	214
19.16	Tekenmelding Spraak dialoogvenster.....	217
19.17	Toetsenbord Meldingen Spraak dialoogvenster	217
19.18	Tekststijl Meldingen Spraak dialoogvenster.....	218
19.19	Algemene Voorkeuren Spraak dialoogvenster	222
19.20	Geavanceerde opties Spraak dialoogvenster	224
19.21	Braille Algemene Voorkeuren dialoogvenster	227
19.22	Braille Algemene Meldingen dialoogvenster	228
19.23	Braille Invoer menu en dialoogvenster	229
19.23.1	Routing Knoppen	229
19.23.2	Dolphin Cursor Opties.....	230
19.24	Tekens	230
19.24.1	Opties	231
19.25	Braille Ontwerp menu en dialoogvenster	232
19.25.1	Opties	233
19.26	Braille Statuscellen dialoogvenster.....	236
19.27	Braille Cursor menu en dialoogvenster	237
19.27.1	Stijl.....	237
19.28	Braille Geavanceerde opties dialoogvenster	238
19.28.1	Breedsprakigheid tabblad (Braille)	239
19.28.2	Gekoppelde gebieden tabblad (Braille)	239

19.29	Boekenplank Scan en Lees Instellingen dialoogvenster	240
19.30	Algemene Opstart Voorkeuren dialoogvenster	241
19.31	Algemene Update Instellingen dialoogvenster	244
19.32	Algemeen Regelpaneel dialoogvenster	244
19.33	Algemeen Toetsenbord dialoogvenster	246
19.34	Algemeen Sneltoetsen dialoogvenster	247
19.35	Algemene Aanraakscherm Instellingen dialoogvenster	247
19.36	Algemene Webpagina Instellingen dialoogvenster	249
19.37	Algemene Geavanceerde Opties dialoogvenster	250
19.38	Item Zoeker dialoogvenster	252
19.39	Braille Elementnamen	252

20. Index

255

HOOFDSTUK 1

Het vinden van help

1.1 Gebruik het referentie boekje

Er bevindt zich een referentie boekje voor snelle naslag in de doos die uw SuperNova software bevat. Dit boekje bevat informatie over het beginnen met SuperNova, inclusief de meest gebruikte sneltoetsen die u gebruikt bij deze software.

1.2 Helpinformatie verkrijgen bij het gebruik van een applicatie

SuperNova bevat tevens helpinformatie voor het gebruik van vele populaire applicaties.

Help bevat mede:

- Het zodanig instellen van de applicatie, dat het beste rendement wordt behaald.
- Het gebruik van alleen maar het toetsenbord om vele algemene taken uit te voeren.
- Een lijst met de meest gebruikte sneltoetsen.

Als SuperNova is gestart, kunt u binnen uw applicatie, de SuperNova helpinformatie oproepen. Wanneer het Helpmenu van SuperNova opent, zal de eerste optie verwijzen naar specifieke informatie over het gebruik van SuperNova met de actieve applicatie.

Om dit te bereiken:

1. Druk op CAPS LOCK + F1.

Er zal een contextmenu geopend worden.

2. Ga met PIJL OMLAAG naar de naam van uw applicatie. Bijvoorbeeld Microsoft Word 2007 en druk dan op ENTER.

SuperNova opent een HTML Helpvenster met de help inhoud.

Wanneer u terug wilt keren naar uw applicatie, drukt u op ALT + F4 om het Helpvenster te sluiten.

1.2.1 Binnen Help onderwerpen verplaatsen

Met de Pijltoetsen kan worden verplaatst binnen de onderwerpen. Aanvullend kunt u de volgende navigatie instructies voor webpagina's gebruiken om binnen de help onderwerpen te verplaatsen. Kijk in het hoofdstuk over Internet Explorer in de SuperNova handleiding voor een complete lijst met sneltoetsen om webpagina's te doorlopen.

- Verplaats naar de volgende kop, H.
- Verplaats naar de vorige kop, SHIFT + H.
- Verplaats naar de volgende link, TAB.
- Verplaats naar de vorige link, SHIFT + TAB.
- Verplaats naar de onderkant van het actieve document, CONTROL + END.
- Verplaats naar de bovenkant van het actieve document, CONTROL + HOME.
- Lees voor vanaf hier tot het einde van het document, druk op de sneltoets Lees voor vanaf hier.

Lees voor vanaf hier

Functie	Desktop - Standaard Numerieke Set	Laptop - Universele Set
Start Lees voor vanaf hier	NUMERIEK PLUS	CAPS LOCK + PIJL OMLAAG
Stop Lees voor vanaf hier	NUMERIEK PLUS of ESCAPE of LINKER CONTROL	SPATIEBALK of ESCAPE of CONTROL

Wanneer u naar uw programma terug wilt keren drukt u op ALT + F4 om het Helpvenster te sluiten.

1.2.2 Tussen Help onderwerpen verplaatsen

U kunt de links bovenaan ieder onderwerp gebruiken om naar het volgende of vorige onderwerp te gaan.

Om dit te bereiken:

1. Druk op CONTROL + HOME om naar de bovenkant van het document te gaan.
2. Druk op TAB om per link te verplaatsen totdat u hoort melden, "Vorig Onderwerp Link" of "Volgend Onderwerp Link". U kunt SHIFT + TAB drukken om naar een link terug te gaan die u heeft overgeslagen.
3. Gebruik de gekozen link door het drukken op ENTER.

U kunt de "Home" link gebruiken om naar een pagina te gaan die de links naar alle onderwerpen bevat die behoren bij de actieve applicatie.

Wanneer u naar uw programma terug wilt keren drukt u op ALT + F4 om het Helpvenster te sluiten.

1.2.3 Schakelen tussen de Help en uw applicatie

De plaats waar u zich bevindt in de SuperNova Help is te onthouden door het open houden van het SuperNova Help Browser venster. Het kan zinvol zijn om te schakelen tussen het SuperNova Help Browser venster en uw applicatievenster om help instructies uit te kunnen voeren.

Om dit te bereiken:

1. In het SuperNova Helpvenster drukt u op ALT + TAB om terug te schakelen naar uw applicatie.
2. Uitvoeren van een actie in uw applicatie.
3. Druk op ALT + TAB om terug te keren naar uw positie in het Helpvenster.

Als u de SuperNova help niet meer nodig heeft zal het drukken op ALT + F4 het Helpvenster sluiten.

1.2.4 Persoonlijke notities toevoegen

U kunt persoonlijke notities toevoegen in de SuperNova Help. Dat kan nuttig zijn om stappen of sneltoetsen te noteren, die nodig zijn om een taak binnen de applicatie af te ronden.

Om dit te bereiken:

1. Start uw applicatie.
2. Druk op CAPS LOCK + F1.

Het SuperNova Helpmenu wordt geopend.

3. Ga met PIJL OMLAAG naar "Mijn Notities" en druk op ENTER.

Er wordt een leeg document in NotePad of gelijkwaardige tekstbewerker geopend.

4. Voer de gewenste tekst in.
5. Sla het bestand op en sluit het af.

U kunt uw notities bekijken en notities toevoegen door de optie “Mijn Notities” in het SuperNova Help menu te selecteren. De tekstbestanden die u aanmaakt worden opgeslagen in uw \Settings map.

1.3 Help verkrijgen via het SuperNova Regelpaneel.

Het Regelpaneel van SuperNova biedt twee mogelijkheden om help te verkrijgen.

- De Helpknop.
- Het Helpmenu.

1.3.1 Gebruik van de Helpknop

De Helpknop in het Regelpaneel van SuperNova is contextgevoelig. Wanneer deze knop wordt gedrukt opent SuperNova een bijbehorend hoofdstuk van de handleiding met een uitleg van de SuperNova instellingen in beeld.

Als het Regelpaneel van SuperNova niet is geopend, kan dit worden geopend met de LINKER CONTROL + SPATIEBALK.

U kunt op de Helpknop drukken op diverse manieren:

- Klik links met de muis op de "Help" knop in het Regelpaneel.
- TAB naar de "Help" knop en druk op de SPATIEBALK.
- Druk op F1.

1.3.2 Het Help menu gebruiken

Het Help menu biedt toegang tot de complete SuperNova handleiding. De complete handleiding is vooral zinvol als u een specifiek stuk informatie wilt opzoeken.

1. Als het Regelpaneel van SuperNova niet is geopend, kunt u dit openen door gebruik te maken van de LINKER CONTROL + SPATIEBALK.
2. Bent u in het Regelpaneel van SuperNova druk dan op ALT + H om het "Help" menu te openen. Het eerste onderwerp in het menu is "SuperNova Handleiding".
3. Druk op ENTER om de SuperNova handleiding te openen.

Gebruik de volgende toetsen om door de SuperNova te navigeren:

- Kies een hoofdstuk, OMHOOG en OMLAAG Pijltoetsen.
- Uitvouwen of invouwen van individuele hoofdstukken, PIJL RECHTS en PIJL LINKS toetsen.
- Een onderwerp openen, ENTER.
- Tussen de inhoud en een geopend onderwerp schakelen, F6.

1.4 Ondersteuning vragen voor SuperNova

1.4.1 Help vinden op de Dolphin website

De Dolphin website biedt een aanzienlijke reeks aan materiaal ter ondersteuning, om het meeste uit uw Dolphin product te krijgen. Een verscheidenheid aan documentatie is beschikbaar, vanaf handige tips en zelfstudies tot een meer technische kennis-database die oplossingen kunnen leveren voor niet veel voorkomende problemen.

Om dit te bereiken:

1. Open een webbrowser en breng een bezoek aan <http://www.YourDolphin.com>.
2. Kies de "Support" link in het hoofd navigatiemenu.
3. Kies uit één van de beschikbare opties:
 - Handleidingen en Gebruikersgidsen (Manuals en User guides). De training handleidingen en snelstart gidsen kunnen helpen om uw producten snel en eenvoudig in de vingers te krijgen.
 - Tips & Zelfstudies (Tips & Tutorials). Handige stap voor stap online zelfstudies die de belangrijkste product functies behandelen.
 - Kennis-database (Knowledge Base). De Kennis-database is een gegevensbank met zoekmogelijkheden die een schat aan informatie en oplossingen bevat ten behoeve van vragen of moeilijkheden die u ondervindt met uw Dolphin product.

1.4.2 Neem contact op met uw Dolphin Leverancier voor ondersteuning.

Indien u uw Dolphin software aangeschaft heeft bij een geregistreerde Dolphin leverancier, kunt u deze leverancier direct benaderen voor het verkrijgen van de meeste lokale ondersteuning. Indien u de contact details van uw leverancier niet kent, kan de Dolphin website u verder helpen.

Om dit te bereiken:

1. Open een webbrowser en breng een bezoek aan <http://www.YourDolphin.com>.
2. Kies de link "Dealers" in het hoofd navigatiemenu. Dit opent een "Dealer Locator" pagina.
3. Selecteer uw land (country) in de lijst, voor Nederland is dat Netherlands, en druk op de knop "Submit". Hiermee wordt een venster geopend met een lijst van Dolphin Leveranciers in uw gekozen land.

4. Bekijk de resultaten om de details van de leverancier te vinden die u het Dolphin product heeft geleverd.

1.4.3 Contact met Dolphin UK Product Ondersteuning

Bij Dolphin zijn we er trots op dat we een hoge kwaliteit en niveau aan product ondersteuning leveren aan alle klanten. Ons doel is om een Product Ondersteuning te blijven leveren waar niemand aan kan tippen. Onze Product Ondersteuning team is op diverse manieren te benaderen.

Om dit te bereiken:

- Telefonisch : +44 (0)1905 754765.
- Telefonisch (UK Lokaal): 0845 130 5454.
- Per Fax: +44 (0) 1905 754 559.
- Per Email: support@dolphinuk.co.uk.

1.4.4 Contact met Dolphin Product Ondersteuning in de VS

Bij Dolphin zijn we er trots op dat we een hoge kwaliteit en niveau aan product ondersteuning leveren aan alle klanten. Ons doel is om een Product Ondersteuning te blijven leveren waar niemand aan kan tippen. Onze Product Ondersteuning team is op diverse manieren te benaderen.

Om dit te bereiken:

- Telefonisch (Toll vrij): 888 519 4694.
- Telefonisch (Internationaal): +1 609 803 2173.
- Per Email: support@dolphinusa.com.

1.4.5 Uw product versienummer en serienummer vinden

In het SuperNova "Info" dialoogvenster vindt u informatie over:

- Uw SuperNova versienummer.
- Uw persoonlijk SuperNova serienummer.
- Een kopie van de SuperNova software licentie overeenkomst.

Voor het openen van dit dialoogvenster:

1. Druk op de LINKER CONTROL + SPATIEBALK. Hiermee wordt het Regelpaneel van SuperNova geopend.
2. Druk op ALT + H. Dit opent het "Help" menu.
3. Ga met de PIJL OMLAAG naar "Info..." en druk op ENTER. Dit opent het "Informatie" dialoogvenster.

1.4.6 Meer product training verkrijgen

Dolphin heeft een netwerk van bekwame trainers die beschikbaar zijn om een training te geven van hoge kwaliteit bij u thuis of op uw werkplek. Onze trainers zijn in staat om de training aan uw individuele eisen aan te passen waarmee u uw onafhankelijkheid kunt optimaliseren, op het niveau van uw technische kennis van zaken. U kunt contact met Dolphin opnemen om een door Dolphin aangestelde trainer in uw omgeving te vinden.

Om dit te bereiken:

- Telefonisch: +44 (0)1905 754577.
- Per Email: info@dolphinuk.co.uk.

HOOFDSTUK 2

Installatie en Instelling

2.1 SuperNova installeren

Let op: Indien u de netwerk versie van SuperNova gaat installeren, ga dan naar Netwerk SuperNova (pagina 147).

U kunt SuperNova in een paar stappen installeren. Het installatie programma geeft boodschappen weer in een grote letter en meldt de instructies hardop.

Het installatie programma installeert het volgende:

- SuperNova
- Dolphin Synthesizer Access Manager (SAM)
- Stemmen

Er zijn drie installatie opties:

1. Als nieuwe gebruiker installeren.
2. Als bestaande gebruiker nieuw installeren
3. Als bestaande gebruiker opwaarderen

2.1.1 Als nieuwe gebruiker installeren.

Voordat u gaat installeren

U moet volledige toestemming hebben om de software met succes SuperNova in Windows te kunnen installeren. Als u geen volledige toestemming heeft neem dan contact op met uw systeemadministrator.

Windows 7 en later

In Windows 7 en later zal het gebruikersaccountbeheer (UAC) vragen om te bevestigen dat u het installatie programma wilt starten. Er is geen spraakondersteuning op deze pagina.

Als u hulp nodig heeft voor het sluiten van de UAC, gebruik dan de Windows Verteller.

Om de Windows Verteller te starten:

1. Druk op **WINDOWS TOETS + U**. Het Windows Toegankelijkheidscentrum wordt geopend.
2. Druk op **ALT + N**. Windows Verteller start.

Voor het installeren van SuperNova:

1. Plaats de SuperNova CD in het CD-ROM station.

Het installatie programma zal na een korte periode starten. Als het installatie programma niet start, moet u het zelf starten.

Om dit te bereiken:

- 1A. Druk op de **WINDOWSTOETS + E**. Dit opent het Windows Computer scherm.

1B. gebruik de pijltoetsen om het CD-ROM station te selecteren.

1C. TAB naar de lijst met bestanden en mappen en selecteer met de pijltoetsen het bestand "setup.exe".

1D. Druk op ENTER om het installatie programma te starten.

2. Kies, in het installatie programma, de installatie taal.

3. Selecteer de product versie: "Enkele Gebruiker" of "Netwerk".
Standaard selecteert het installatie programma de "Enkele Gebruiker" versie.

Nu verschijnt er een "Welkom" dialoogvenster op het scherm. Het installatie programma geeft u de informatie over het verloop van de installatie.

4. Volg de instructies om de installatie af te maken.

5. Start de computer opnieuw zodra het installatie programma dat van u vraagt.

De installatie is nu gereed. U kunt nu aanloggen als geregistreerde gebruiker en SuperNova gebruiken.

2.1.2 Installeren als bestaande gebruiker die een aparte installatie wenst

Voordat u gaat installeren

U moet de volledige toestemming hebben om software in Windows te installeren, om SuperNova met succes te kunnen installeren. Als u geen volledige toestemming heeft neem dan contact op met uw Systeembeheerder.

Het installeren van SuperNova als een nieuwe versie betekent dat het geïnstalleerd wordt als een separaat product op uw computer. Het zal niet automatisch uw bestaande SuperNova instellingen gebruiken.

Installeren van SuperNova:

1. Plaats de SuperNova CD in uw CD-ROM station.

Het installatieprogramma start na een korte onderbreking. Als het installatieprogramma niet start, moet u dit handmatig doen.

Om dit te bereiken:

1A. Druk op de WINDOWS TOETS + E. Hiermee wordt de Windows Verkenner geopend.

1B. Gebruik de Pijltoetsen om het CD-ROM station te selecteren.

1C. TAB naar de lijst met bestanden en mappen en gebruik de pijltoetsen om naar het bestand "setup.exe" te gaan.

1D. Druk op ENTER om het installatieprogramma te starten.

2. Selecteer de installatietaal in het installatieprogramma.
3. Selecteer daarna de productversie: "Enkele Gebruiker" of "Netwerk". Standaard wordt de "Enkele Gebruiker" versie voor u geselecteerd door het installatieprogramma.

Hierna verschijnt op het scherm het "Welkom" dialoogvenster. Het installatieprogramma meldt u de informatie over het gebruik van de installatie.

4. Volg de instructies om de installatie af te maken.
5. Start de computer opnieuw als het installatieprogramma erom vraagt.

De installatie is nu gereed. U kunt nu aanloggen als geregistreerd gebruiker en SuperNova gebruiken.

2.1.3 Installeren als bestaande gebruiker die wil upgraden

Voordat u gaat installeren

U moet de volledige toestemming hebben om software in Windows te installeren, om SuperNova met succes te kunnen installeren. Als u geen volledige toestemming heeft neem dan contact op met uw Systeembeheerder.

Hiermee wordt de nieuwe versie direct over de oude heen geïnstalleerd. Dit geeft de mogelijkheid om de gewenste instellingen te bewaren. Ook is het niet nodig om weer uw naam, bedrijf en installatiemap details op te geven.

Installeren van SuperNova:

1. Plaats de SuperNova CD in uw CD-ROM station.

Het installatieprogramma start na een korte onderbreking. Als het installatieprogramma niet start, moet u dit handmatig doen.

Om dit te bereiken:

1A. Druk op de WINDOWS TOETS + E. Hiermee wordt de Windows Verkenner geopend.

1B. Gebruik de Pijltoetsen om het CD-ROM station te selecteren.

1C. TAB naar de lijst met bestanden en mappen en gebruik de pijltoetsen om naar het bestand "setup.exe" te gaan.

1D. Druk op ENTER om het installatieprogramma te starten.

28 **Fout! Gebruik het tabblad Start om Heading 1 toe te passen op de tekst die u hier wilt weergeven.**

2. Selecteer de installatietaal in het installatieprogramma.
3. Selecteer daarna de productversie: "Enkele Gebruiker" of "Netwerk". Standaard wordt de "Enkele Gebruiker" versie voor u geselecteerd door het installatieprogramma.

Hierna verschijnt op het scherm het "Welkom" dialoogvenster. Het installatieprogramma meldt u de informatie over het gebruik van de installatie.

4. Volg de instructies om de installatie af te maken.
5. Start de computer opnieuw als het installatieprogramma erom vraagt.

De installatie is nu gereed. U kunt nu aanloggen als geregistreerd gebruiker en SuperNova gebruiken.

2.1.4 Installatie verwijderen van een enkele gebruiker versie van SuperNova

Voordat SuperNova kan worden verwijderd moet het worden afgesloten.

Om dit te bereiken:

1. Druk op LINKER CONTROL+ SPATIEBALK.
2. Druk op ALT + B. Dit opent het menu "Bestand".
3. Ga met PIJL OMLAAG naar de optie "SuperNova verlaten" en druk op ENTER. Een boodschap zal verschijnen met de vraag of u echt wilt afsluiten.
4. TAB naar de "Ja" knop en druk op de SPATIEBALK.

Nadat SuperNova is afgesloten

1. Opent u het Windows Configuratiescherm.

2. Kies "Wijzigen/Verwijderen Programma's".
3. Ga met PIJL OMLAAG naar "Dolphin SuperNova" in de lijst met programma's.

Het installatie verwijderen programma zal starten.

4. Volg de stappen voor het verwijderen van SuperNova op uw computer.

Het verwijderen van SuperNova zal geen persoonlijke instellingen verwijderen. Voor het verwijderen van de persoonlijke instellingen:

1. Druk op de WINDOWS TOETS + E.
2. Open uw "Lokale Settings" map.
3. Open de map "Application Data".
4. Open de "Dolphin" map.
5. Open de SuperNova map.
6. Selecteer de map "Settings".
7. Druk op DELETE.

Het kan ook zijn dat u Dolphin SAM en geïnstalleerde stemmen wilt verwijderen. Deze componenten kunnen worden verwijderd via de "Programma's Toevoegen/ Verwijderen" lijst in het Windows Configuratiescherm.

2.2 Starten van SuperNova

SuperNova zal automatisch starten bij het aanloggen op uw computer tenzij u iets anders heeft aangegeven bij het installatieproces.

U kunt handmatig SuperNova starten na het aanloggen met de SuperNova snelkoppelingtoets.

Druk op CONTROL + SHIFT + S.

Indien u een nieuwe versie naast uw bestaande versie heeft geïnstalleerd zal de nieuwe versie automatisch de volgende sneltoets toegewezen krijgen:

Druk op CONTROL + SHIFT + D.

U kunt SuperNova ook starten door de SuperNova snelkoppeling te kiezen in het Windows Startmenu. Dit is te vinden in Programma's, Dolphin submenu.

2.3 SuperNova voor de eerste keer gebruiken

U wordt door het setup proces begeleid als u voor het eerst SuperNova gebruikt na de installatie.

Het setup proces zal u begeleiden door het:

- Deblokkeren en activeren.
- Veranderen van de SuperNova standaard instellingen.
- Klanten terugkoppeling opties
- Controleren of er nieuwe SuperNova product updates zijn.

U kunt ervoor kiezen om alle stappen te doorlopen, sommige over te slaan of het setup proces te verlaten. Elke stap in het setup proces kan op een later tijdstip altijd nog via het "Help" menu in het regelpaneel van SuperNova worden uitgevoerd.

2.4 Uw sneltoetsen leren kennen

U heeft de optie om de Toetsomschrijving van SuperNova te gebruiken om te helpen bij het leren kennen van uw toetsenbord ontwerp en de SuperNova sneltoetsen.

Een toepassing zal niet reageren op een toets zolang u zich in de Toetsomschrijving modus bevindt.

Voor het aan of uitzetten van de "Toetsomschrijving":

Toetsomschrijving sneltoetsen

Functie	Desktop - Standaard Numerieke Set	Laptop - Universele Set
Toetsomschrijving aan of uitzetten	CAPS LOCK + /	CAPS LOCK + 1

2.5 SuperNova Verlaten

Om SuperNova te verlaten.

1. Druk op de LINKER CONTROL + SPATIEBALK. Hiermee wordt het Regelpaneel van SuperNova geopend.
2. Druk op ALT + B. Dit opent het menu "Bestand".
3. Ga met PIJL OMLAAG naar de optie "SuperNova verlaten" en druk op ENTER. Een boodschap zal verschijnen met de vraag of u echt wilt afsluiten.
4. TAB naar de "Ja" knop en druk op de SPATIEBALK.

HOOFDSTUK 3

Regelpaneel van SuperNova.

3.1 Introductie van het Regelpaneel van SuperNova?

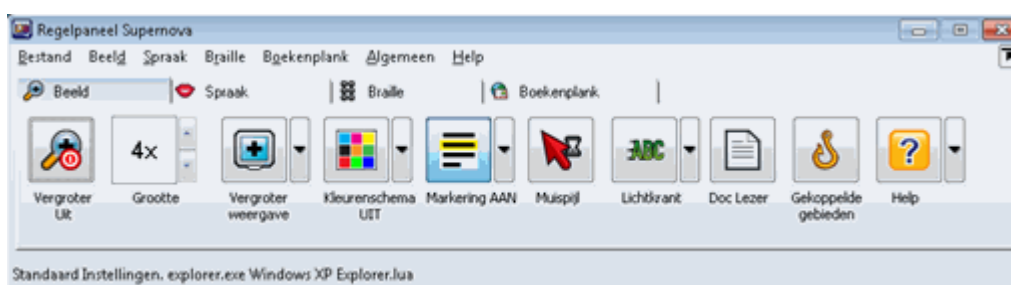

Het Regelpaneel van SuperNova is de plaats waar u alle instellingen van SuperNova vindt.

De instellingen van SuperNova zijn te vinden in de menubalk en de knoppenbalk van het Regelpaneel.

De menubalk, dat is de horizontale balk direct onder de titelbalk die alle opties bevat in de oproepmenu's, levert toegang tot alle beschikbare instellingen van SuperNova. De knoppenbalk, die zich onder de menubalk bevindt, bevat grote makkelijk te benaderen knoppen, en levert toegang tot de meest gebruikte SuperNovainstellingen.

Het laatste deel van het Regelpaneel van SuperNova is de statusbalk. De statusbalk is de horizontale balk onderin het Regelpaneel van SuperNova en levert informatie over de Instellingen bestanden die u gebruikt.

Het Regelpaneel van SuperNova kan op verschillende manieren worden geopend. Gebruik degene die voor u het beste werkt.

Voor het openen van het Regelpaneel van SuperNova:

34 Fout! Gebruik het tabblad Start om Heading 1 toe te passen op de tekst die u hier wilt weergeven.

Druk op de LINKER CONTROL + SPATIEBALK.

Dit opent het volledige Regelpaneel als een dialoogvenster.

Als alternatief kunt u de muis gebruiken om het Regelpaneel van SuperNova

te openen:

Klik op het SuperNova pictogram het Windows Systeenvak.

Voor het openen van het Regelpaneel van SuperNova als een simpel menu:

Druk op CAPS LOCK + SPATIEBALK of KLIK RECHTS op het SuperNova pictogram in het Windows Systeenvak.



3.2 Toetsenbord instructies om zonder het Regelpaneel van SuperNova te werken

De volgende tabellen bieden een lijst met toetsenbord instructies die u helpen bij het instellen zonder behulp van het Regelpaneel van SuperNova. Opmerking: deze toetsenbord instructies zijn ook standaard Windows instructies die u kunt gebruiken in Windows.

Toetsenbord instructies voor de menubalk.

Functie	Sneltoets
Verplaats focus naar de menubalk	ALT
Verplaats focus over de menubalk	PIJL LINKS of PIJL RECHTS
Open het menu element met de focus	PIJL OMLAAG of ENTER
Verplaats naar en open een menubalk item	ALT + Onderstreepte letter
Verplaats door een geopend menu	PIJL OMLAAG of PIJL OMHOOG
Open een sub-menu	PIJL RECHTS of ENTER
Sub-menu sluiten	PIJL LINKS of ESCAPE
Selecteer een menu item	ENTER

Toetsenbord instructies voor dialoogvensters

Functie	Sneltoets
Ga naar volgend element	TAB
Ga naar vorig element	SHIFT + TAB
Druk een knop, schakel een aankruisvak of selecteer een optie	SPATIEBALK
Ga direct naar een element	ALT + Onderstreepte letter
Volgende tabblad openen in een meervoudig tab dialoog venster	CONTROL + TAB
Vorig tabblad openen in een meervoudig tab dialoog venster	CONTROL + SHIFT + TAB
Annuleren	ESCAPE

3.3 Instellingen in het Regelpaneel van SuperNova.

Alle opties van SuperNova zijn toegankelijk via de menu's in het Regelpaneel van SuperNova. De volgende lijst geeft een overzicht van de functies in de menu's.

- Menu Bestand:

Het "Bestand" menu bevat de opties voor het beheer van de SuperNova Instellingen bestanden. Dit bevat onder meer aanmaken, bewerken, importeren en exporteren van instellingen bestanden. Het "bestand" menu bevat tevens de instructie voor het afsluiten van SuperNova.

3.3.1 Menu Beeld.

- Menu Beeld.

Het "Beeld" menu bevat de opties om de vergroter te beheren, alsmede schermkleuren, markeringen en andere visuele effecten. U kunt vele van deze instellingen ook benaderen via de knoppenbalk van SuperNova.

- Menu Spraak.

Het "Spraak" menu bevat de opties voor het regelen van de meldingen die SuperNova uitvoert. De bevat mede steminstellingen zoals de snelheid en de geluidsterkte van de stem, plus opties die regelen wat SuperNova zegt wanneer u typt, leest en met tekst werkt.

- Menu Braille.

Het "Braille" menu bevat opties die regelen wat er wordt uitgevoerd naar de Braille eenheid. Dit omvat mede de Braille tabel, taal en tekst attributen.

- Menu Boekenplank.

Het "Boekenplank" menu bevat opties voor het scannen, zoeken naar boeken, lezen van online nieuws artikelen, het luisteren naar radio stations en afspelen van podcasts.

- Menu Algemeen.

Het "Algemeen" menu omvat de opties die het gedrag van SuperNova, inclusief de opstart voorkeuren, update instellingen, Regelpaneel verschijningsvorm en de toetsenbord en sneltoetsen die bij SuperNova behoren.

- Menu Help.

Het "Help" menu geeft snelkoppelingen naar nuttige bronnen zoals de SuperNova Handleiding, online bronnen en de optie "Info". In de "Info" optie vindt u klantnummer ID plus de uitgave en de build van SuperNova die u actief gebruikt. Verzeker u ervan dat u deze informatie bij de hand heeft als u technische assistentie nodig heeft.

3.4 Vorm van het Regelpaneel van SuperNova wijzigen

Het is mogelijk om wijzigingen aan te brengen aan het Regelpaneel van SuperNova. U kunt, bijvoorbeeld, de knoppenbalk verbergen, de statusbalk verbergen, het verschijnen van het Regelpaneel te stoppen als u SuperNova start en het uit de Windows Taakbalk verwijderen..

Kijk voor het wijzigen van het Regelpaneel van SuperNova in het "Algemeen Regelpaneel dialoogvenster".

3.5 Afsluiten van het Regelpaneel van SuperNova.

U kunt het Regelpaneel van SuperNova op diverse manieren afsluiten.

Om dit te bereiken:

Druk op ESCAPE.

38 Fout! Gebruik het tabblad Start om Heading 1 toe te passen op de tekst die u hier wilt weergeven.

of

Klik op de knop Minimaliseren in de titelbalk van het Regelpaneel van SuperNova.

Als u dat gedaan heeft verdwijnt het Regelpaneel van SuperNova en de focus gaat terug naar de applicatie die u geopend had. SuperNova blijft draaien.

Let op: Als u drukt op ALT + F4 of klikt op de Afsluitknop in de titelbalk van het Regelpaneel van SuperNova wordt aangenomen dat u SuperNova wilt verlaten. Voordat wordt afgesloten zal een bericht verschijnen met de vraag om bevestiging.

HOOFDSTUK 4

Vergroter

4.1 Aan of uitzetten van de vergroter



De vergroter kan worden aan of uitgezet in de "Beeld" opties van het Regelpaneel van SuperNova of met behulp van sneltoetsen. Als u een aanraakscherm gebruikt is de vergroter ook aan of uit te schakelen met de 3 vinger dubbel tik.

Vergroter sneltoetsen

Functie	Desktop pc - Standaard Numerieke Set	Laptop - Universele Set
Uit of aanzetten van de vergroting	LINKER CONTROL + NUMERIEK ENTER	ALT + 0

4.2 Wijzigen van de afmeting van de vergroting



U kunt de vergrotingsfactor veranderen van 1.2x tot 60x. De vergrotingsfactor kan worden gewijzigd in de "Beeld" opties van het Regelpaneel van SuperNova of met behulp van sneltoetsen. Als u een

aanraakscherm gebruikt is de vergrotingsfactor ook te veranderen met behulp van 2 vinger knijpen of 2 vinger spreiden.

Vergroter sneltoetsen

Functie	Desktop sneltoetsen	Laptop - Universele Set
Vergrotingsfactor verhogen	LINKER CONTROL + NUMERIEK PLUS of CAPS LOCK + MUISWIEL OMHOOG	Alt + Is gelijk of CAPS LOCK + MUISWIEL OMHOOG
Vergrotingsfactor verlagen	LINKER CONTROL + NUMERIEK MINUS of CAPS LOCK + MUISWIEL OMLAAG	ALT + DASH of CAPS LOCK + MUISWIEL OMLAAG

4.3 Vergroter soort veranderen



U kunt op verschillende manieren het scherm laten vergroten door de SuperNova Vergroter. Dit omvat de volgende opties:

- **Volledig Scherm**
Hiermee wordt het hele scherm gevuld met het vergrootte deel van het "werkelijke" Windows scherm.
- **Vast Venster**
Dit geeft het vergrootte deel weer in een smal statisch venster. De grootte en positie van het venster kan worden gewijzigd.
- **Vergrootglas**
Dit werkt alsof u met een vergrootglas over het scherm gaat. U bekijkt het vergrootte gedeelte in een klein verplaatsbaar venster. De grootte en positie van het venster kan worden gewijzigd.
- **Aanpassend vergrootglas**
Deze vergroting gedraagt zich als het gewone vergrootglas, met het verschil dat het vergrootglas zich automatisch aanpast in grootte aan de actuele focus. Deze instelling is vooral nuttig als u het toetsenbord gebruikt om door Windows te navigeren en zich prettiger voelt als u het niet vergroot deel van het scherm op de achtergrond blijft zien.
- **Gesplitst scherm**
Met deze instelling wordt het scherm in twee gedeeltes gesplitst: een vergroot venster en een niet vergroot venster. U heeft de keuze te bepalen waar het vergrootte venster zich bevindt en de grootte ervan. De grens tussen het vergrootte en niet vergrootte deel wordt door een zwarte lijn aangegeven. Deze modus is vooral populair wanneer tegelijkertijd een geïntegreerd CCTV pakket wordt gebruikt.

U kunt deze instellingen wijzigen via de opties in het menu "Beeld" van het regelpaneel van SuperNova of met behulp van sneltoetsen.

Vergroter Sneltoetsen

42 Fout! Gebruik het tabblad Start om Heading 1 toe te passen op de tekst die u hier wilt weergeven.

Functie	Desktop - Standaard Numerieke Set	Laptop - Universele Set
Vergroter soort wijzigen	LINKER CONTROL + NUMERIEK 7	ALT + SHIFT + M
Oriëntatie in gesplitst scherm wijzigen	LINKER CONTROL + NUMERIEK 1	Niet toegewezen

Opmerking, u kunt de grootte en kleur van het kader om het Vaste venster, Vergrootglas, Aanpassend Vergrootglas en Gesplitst scherm wijzigen. Deze instelling maakt u in het "Beeld Geavanceerde Opties" dialoogvenster.

4.4 Grootte en positie van vergroot venster veranderen

De grootte en de positie van het Vaste venster, Vergrootglas en Gesplitst scherm kan worden gewijzigd. U voert de wijzigingen uit in de vergroter instellingen modus.

Om de grootte en positie van het Vaste venster te wijzigen:

1. Kiest u "Vast venster" als Vergroter instelling.
2. Met de bureaublad sneltoets instelling drukt u op LINKER CONTROL + NUMERIEK 4 om naar de vergroter instellingen modus te gaan. Bij gebruik van de Laptop sneltoetsen set drukt u op RECHTER CONTROL + F3 om in de vergroter instellingen modus te komen.

In de vergroter instellingen modus zal een knipperend kader aangeven wat de grenzen zijn van het te vergroten object.

3. Gebruik de pijltoetsen om de positie van het venster op het scherm te wijzigen. Dit is ook te doen door de Z toets ingedrukt te houden en de muis te verplaatsen.

4. Druk op LINKER CONTROL + Pijltoetsen om de grootte van het venster te veranderen. Dit is ook te doen door de X toets ingedrukt te houden en de muis te verplaatsen.
5. Druk op ESCAPE om de vergroter instellingen modus te verlaten.

De grootte van het Vergrootglas instellen:

1. Kies het "Vergrootglas" als de Vergroter instelling.
2. Met de bureaublad sneltoets instelling drukt u op LINKER CONTROL + NUMERIEK 4 om naar de vergroter instellingen modus te gaan. Bij gebruik van de Laptop sneltoetsen set drukt u op RECHTER CONTROL + F3 om in de vergroter instellingen modus te komen.

In de vergroter instellingen modus zal een knipperend kader aangeven wat de grenzen zijn van het te vergroten object.

3. Druk op LINKER CONTROL + Pijltoetsen om de grootte van het venster te veranderen. Dit is ook te doen door de X toets ingedrukt te houden en de muis te verplaatsen.
4. Druk op ESCAPE om de vergroter instellingen modus te verlaten.

De grootte van het Gesplitste venster instellen:

1. Kies de oriëntatie voor het gesplitste scherm die u wilt gaan gebruiken.
2. Met de bureaublad sneltoets instelling drukt u op LINKER CONTROL + NUMERIEK 4 om naar de vergroter instellingen modus te gaan. Bij gebruik van de Laptop sneltoetsen set drukt u op RECHTER CONTROL + F3 om in de vergroter instellingen modus te komen.

In de vergroter instellingen modus zal een knipperend kader aangeven wat de grenzen zijn van het te vergroten object.

3. Druk op LINKER CONTROL + Pijltoetsen om de grootte van het venster te veranderen. Dit is ook te doen door de Z toets ingedrukt te houden en de muis te verplaatsen.
4. Druk op ESCAPE om de vergroter instellingen modus te verlaten.

4.5 Andere delen van het scherm bekijken

Slechts één deel van het scherm is zichtbaar wanneer de vergroter wordt gebruikt. Om de andere delen van het scherm te bekijken, kunt u de muisaanwijzer over het scherm bewegen of u kunt SuperNova sneltoetsen gebruiken.

Verplaatsen binnen het scherm met de SuperNova sneltoetsen kan worden omschreven als rollen, verplaatsen of springen.

- Rollen.

Bij het rollen over het scherm wordt het vergroot gedeelte verschoven met een constante snelheid in de richting die u aangeeft. De bewegingssnelheid kan worden verhoogd of verlaagd afhankelijk van de toetsen die u drukt.

Om over het scherm te rollen druk op RECHTER CONTROL plus een pijltoets. Houdt de RECHTER CONTROL ingedrukt om het rollen door te laten gaan. Druk herhaaldelijk op dezelfde pijltoets (daarbij de RECHTER CONTROL blijven indrukken) om de snelheid van het rollen te verhogen. Druk op de tegenovergestelde pijltoets om de snelheid te verlagen.

Gebruik de andere pijltoets om de richting van het rollen te veranderen. Laat de RECHTER CONTROL los om het rollen te stoppen.

- Verplaatsen (versneld rollen).

Het verplaatsen werkt op een vergelijkbare manier als het rollen, met het verschil dat de snelheid van het rollen automatisch wordt verhoogd tot een bepaalde topsnelheid zolang u de toetsen ingedrukt houdt.

Om het vergroot gebied te verplaatsen druk en houdt ingedrukt de RECHTER CONTROL + RECHTER SHIFT toetsen samen in tegelijkertijd met een pijltoets. Wanneer u ze loslaat zal het verplaatsen stoppen.

- Verplaats naar.

U kunt ook het vergroot venster direct naar delen van het scherm verplaatsen. De volgende tabel geeft een lijst met de sneltoetsen die u de mogelijkheid bieden om het vergroot gebied te verplaatsen naar een schermpositie.

Vergroter Sneltoetsen

Functie	Desktop - Standaard Numerieke Set	Laptop - Universele Set
Linksboven	RECHTER CONTROL + NUMERIEK 7	Niet toegewezen
Boven:	RECHTER CONTROL + NUMERIEK 8	Niet toegewezen
Rechtsboven	RECHTER CONTROL + NUMERIEK 9	Niet toegewezen
Links	RECHTER CONTROL + NUMERIEK 4	Niet toegewezen
Centrum	RECHTER CONTROL + NUMERIEK 5	Niet toegewezen

46 **Fout! Gebruik het tabblad Start om Heading 1 toe te passen op de tekst die u hier wilt weergeven.**

Rechts	RECHTER CONTROL + NUMERIEK 6	Niet toegewezen
Linksonder:	RECHTER CONTROL + NUMERIEK 1	Niet toegewezen
Onder:	RECHTER CONTROL + NUMERIEK 2	Niet toegewezen
Rechtsonder	RECHTER CONTROL + NUMERIEK 3	Niet toegewezen

- Sprong verplaatsing

De verplaatsing op het scherm is ook mogelijk in stappen. Dit verschilt van het rollen aangezien het vergroot venster niet vloeiend rolt over het scherm maar in stappen verplaatst wordt.

Vergroter Sneltoetsen

Functie	Desktop - Standaard Numerieke Set	Laptop - Universele Set
Omhoog	LINKER CONTROL + CAPS LOCK + NUMERIEK 8	RECHTER CONTROL + RECHTER SHIFT + PIJL OMHOOG
Omlaag	LINKER CONTROL + CAPS LOCK + NUMERIEK 2	RECHTER CONTROL + RECHTER SHIFT + PIJL OMLAAG

Links	LINKER CONTROL + CAPS LOCK + NUMERIEK 4	RECHTER CONTROL + RECHTER SHIFT + PIJL LINKS
Rechts	LINKER CONTROL + CAPS LOCK + NUMERIEK 6	RECHTER CONTROL + RECHTER SHIFT + PIJL RECHTS

Opslaan en herstellen van de schermpositie

Het is ook mogelijk om de schermpositie op te slaan. Dit geeft de mogelijkheid om terug te komen in dezelfde positie met een sneltoets.

Opslaan van de schermpositie:

1. Verplaats het vergroot venster naar een gewenste positie.
2. Druk op RECHTER CONTROL + NUMERIEK 0 om de positie op te slaan.

Terugkeren naar de opgeslagen vergroot schermpositie:

Druk op de RECHTER CONTROL + NUMERIEK PUNT om terug te keren naar de opgeslagen schermpositie.

4.6 Een overzicht van vergroot venster positie

U kunt de positie van het vergroot venster op het scherm zien in de Vergroter overzicht modus. U schakelt de Vergroter overzicht modus in of uit met een SuperNova sneltoets.

Vergroter overzicht modus inschakelen:

Druk op LINKER CONTROL+ \.

4.7 Statisch vergroot venster om informatie weer te geven

U kunt een statisch vergroot venster aanmaken om een bepaald gebied permanent weer te geven. Hiermee kunt u belangrijke informatie die regelmatig kan veranderen bij het werken met de toepassing.

SuperNova noemt deze vensters "Gekoppelde gebieden". Gekoppelde gebieden kunnen hun eigen vergroting afmetingen hebben en blijven zichtbaar zelfs als de SuperNova Vergroter wordt uitgezet.

Voorbeelden:

- U kunt de systeemlade klok koppelen om de tijd in de gaten te houden.
- U kunt de plaats op een tekstverwerker statusbalk koppelen waar het actieve paginanummer wordt weergegeven om steeds te zien op welke pagina u aan het werk bent.
- U kunt de formulebalk van een tabellenprogramma koppelen om te zien of de actieve cel een formule of alleen tekst bevat.

U kunt een gekoppeld gebied aanmaken met de muisaanwijzer of met het toetsenbord.

4.7.1 Een gekoppeld gebied aanmaken met het toetsenbord

Om de positie en grootte van een gekoppeld gebied venster aan te maken met de sneltoetsen wordt de vergroter instellingen modus vereist.

Aanmaken en instellen van de grootte en positie van een gekoppeld gebied:

1. Bij gebruik van de Bureaublad sneltoetsen set druk op LINKER CONTROL + NUMERIEK 5 om een nieuw gekoppeld gebied aan te maken en automatisch de vergroter instellingen modus aan te zetten. Bij gebruik van de Laptop sneltoetsen set druk op LINKER CONTROL + F7 om een nieuw gekoppeld gebied aan te maken en automatisch de vergroter instellingen modus aan te zetten.

In de vergroter instellingen modus zal een knipperend kader aangeven wat de grenzen zijn van het te vergroten object.

2. Gebruik de Vergroter sneltoetsen om de grootte en inhoud binnen het gekoppeld gebied in te stellen.
3. Gebruik de pijltoetsen om de positie van het venster op het scherm te wijzigen. Dit is ook te doen door de Z toets ingedrukt te houden en de muis te verplaatsen.
4. Druk op de LINKER SHIFT + Pijltoetsen om de inhoud binnen het gekoppelde gebied te wijzigen. Dit kan ook gebeuren door de C toets ingedrukt te houden en de muis te verplaatsen.
5. Druk op LINKER CONTROL + Pijltoetsen om de grootte van het venster te veranderen. Dit is ook te doen door de X toets ingedrukt te houden en de muis te verplaatsen.
6. Druk op ESCAPE om de vergroter instellingen modus te verlaten.

Gedurende het aanmaak proces zult u waarschijnlijk diverse keren moeten instellen om de gewenste grootte, positie en inhoud binnen het gekoppeld gebied te vinden.

4.7.2 Een gekoppeld gebied aanpassen met het toetsenbord

Aanpassen van een bestaand gekoppeld gebied:

1. Bij gebruik van de Bureaublad sneltoetsen set druk op LINKER CONTROL + NUMERIEK 6. Bij gebruik van de Laptop sneltoetsen set

druk op LINKER CONTROL + F6. Hiermee komt u in de vergroter instellingen modus met het actieve gekoppelde gebied aangegeven door een knipperend kader.

2. Indien u meerdere gekoppelde gebieden heeft kunt u door de verschillende gekoppelde gebieden heen lopen met het drukken op LINKER CONTROL + NUMERIEK 6 indien u de bureaublad toetsen set gebruikt. Druk op de LINKER CONTROL + F6 indien u de Laptop sneltoetsen set gebruikt.
3. Gebruik de beschikbare Vergroter sneltoetsen en Vergroter instellingen modus sneltoetsen om de grootte, positie of inhoud van het gekoppeld gebied te wijzigen.
4. Druk op ESCAPE om de Vergroter instellingen modus te verlaten.

4.7.3 Een gekoppeld gebied verwijderen met het toetsenbord.

Om een gekoppeld gebied te verwijderen:

1. Bij gebruik van de Bureaublad sneltoetsen set druk op LINKER CONTROL + NUMERIEK 6. Bij gebruik van de Laptop sneltoetsen set druk op LINKER CONTROL + F6. Hiermee wordt de Vergroter instellingen modus aangezet met het actieve gekoppelde gebied aangegeven door een knipperend kader.
2. Indien u meerdere gekoppelde gebieden heeft ingesteld kunt u door de verschillende gebieden heen navigeren. Dit doet u door drukken op LINKER CONTROL + NUMERIEK 6 indien de bureaublad toetsen set wordt gebruikt. Druk op de LINKER CONTROL + F6 indien u de Laptop sneltoetsen set gebruikt.
3. Druk op DELETE om het gekoppelde gebied te verwijderen.

Wanneer het gekoppelde gebied is verwijderd zal de focus worden verplaatst naar het volgende gekoppelde gebied. Als er geen gekoppelde gebieden meer zijn zal de Vergroter instellingen modus automatisch worden verlaten. Als er nog wel gekoppelde gebieden blijven bestaan en u wilt daar niets aan veranderen drukt u op ESCAPE.

4.7.4 Gekoppelde gebieden aanmaken met de muis



Gekoppelde gebieden kunnen ook worden aangemaakt via het "Schermkoppeling aanmaken" dialoogvenster. Om dit dialoogvenster te openen selecteert u de "Gekoppelde gebieden" knop in het Beeld eigenschappenblad en selecteert daarna de knop "Nieuw".

In het "Gekoppelde Gebieden Aanmaken" dialoogvenster moet u:

1. Een unieke omschrijving geven voor het gekoppeld gebied.
2. Selecteer of verwijder de selectie van het aankruisvak "Volg Focus".

De optie Volg focus bepaalt of de inhoud in het gekoppeld gebied vast ligt of dat het gebied de actuele focus volgt. Selecteer dit aankruisvak, en de inhoud binnen het gekoppeld gebied zal de focus gaan volgen. Als dit aankruisvak is geselecteerd wordt de knop "Kies schermgebied om te koppelen" niet actief gemaakt omdat geen specifiek schermgebied wordt bepaald.

3. Selecteer de knop "Kies schermgebied om te koppelen" om het schermgebied dat moet worden weergegeven te bepalen.
4. Gebruik de LINKER MUISKNOP met muisbeweging om een nieuw gebied aan te maken. Druk op ENTER of de RECHTER MUISKNOP om te bevestigen, ESCAPE om te annuleren.

52 Fout! Gebruik het tabblad Start om Heading 1 toe te passen op de tekst die u hier wilt weergeven.

5. Selecteer of verwijder de selectie van het "Vloeiend maken" aankruisvak.
6. Selecteer de knop "Verplaats gekoppeld gebied" om het gekoppelde gebied te positioneren en de vergroting te bepalen.

De vergrotingsfactor kan worden ingesteld met gebruik van de normale sneltoetsen. Gebruik de muisbeweging of de PIJLTOETSEN om de koppeling te verplaatsen. Druk op ENTER of de LINKER MUISKNOP om te bevestigen, ESCAPE om te annuleren.

7. Selecteer de knop "OK" om te bevestigen en het nieuwe gekoppelde gebied op te slaan.

U kunt de lijst met aangemaakte gekoppelde gebieden bekijken in het "Gekoppelde gebieden" tabblad in het "Beeld Geavanceerde Opties" dialoogvenster. U kunt ook bestaande gekoppelde gebieden sorteren, wijzigen en verwijderen in het "Beeld Geavanceerde opties" tabblad.

4.7.5 Gekoppelde gebieden weergeven of verbergen

U kunt Gekoppelde gebieden weergeven of verbergen met een SuperNova sneltoets. Dit kan zinvol zijn als u het gekoppelde gebied niet altijd op uw scherm wilt zien tenzij informatie vanuit andere gebieden van het scherm is vereist.

Vergroter Sneltoetsen

Functie	Desktop - Standaard Numerieke Set	Laptop - Universele Set
Gekoppelde gebieden aan of uitzetten	LINKER CONTROL + NUMERIEK 3	LINKER CONTROL + F5

Fout! Gebruik het tabblad Start om Heading 1 toe te passen op de tekst die u hier wilt weergeven. 53

HOOFDSTUK 5

Schermkleuren, accentuering en muisaanwijzers

5.1 Wijzigen van de schermkleuren



De kleuren van het scherm zijn te wijzigen door het kiezen van een SuperNova Kleurenschema. Dit kan vaak helpen bij oogvermoeidheid bij het bekijken van een scherm met moeilijke kleuren combinaties.

Veranderen van de schermkleuren:

1. Druk op de LINKER CONTROL + SPATIEBALK. Hiermee wordt het Regelpaneel van SuperNova geopend.
2. Druk op ALT + D. Dit opent het menu "Beeld".
3. Ga de PIJL OMLAAG naar "Kleurenschema" en druk op ENTER. Dit zal het kleurenschema wijzigen in het geselecteerde kleurenschema van SuperNova.
4. Als het geselecteerde kleurenschema niet naar wens is gaat u terug naar het menu "Beeld", opent de optie "Kleurenschema" submenu en kiest een ander kleurenschema uit de lijst.

U kunt schakelen tussen uw geselecteerde kleurenschema en de normale kleuren door de optie "Kleurenschema" aan of uit te zetten in het menu "Beeld" van het regelpaneel van SuperNova.

U kunt dat ook doen met een SuperNova sneltoets.

Vergroter Sneltoetsen

Functie	Desktop - Standaard Numerieke Set	Laptop - Universele Set
Uw Kleurenschema aan of uitzetten	LINKER CONTROL + NUMERIEK 0	ALT + SHIFT + C

5.2 Markeer de Focus



De verschillende soorten focussen kunt u zichtbaarder maken met behulp van het toevoegen van een accentuering. U heeft de keuze wat betreft de stijl, kleur en gedrag van de accentuering.

Voor het selecteren van een schema:

1. Druk op de LINKER CONTROL + SPATIEBALK.

Het Regelpaneel van SuperNova wordt geopend.

2. Druk op ALT + D.

Het menu "Beeld" wordt geopend.

3. Ga met de PIJL OMLAAG naar "Markering" en druk PIJL RECHTS om het submenu te openen.

4. Gebruik de Pijltoetsen om een schema te selecteren en druk op ENTER.

SuperNova past het gekozen schema toe.

5. Herhaal de bovenstaande stappen om een ander schema uit te proberen.
6. Als geen schema geschikt is, selecteer dan de "Instellingen" optie in het "Markering" submenu. Dit opent het "Accentueer Opties" dialoogvenster. In dit dialoogvenster kunt u een eigen schema instellen.

Tip: Als u geen verschil ziet bij het veranderen van een schema instelling controleer dan of de optie "Markeren" is aangezet. Het markeren kan worden aangezet door het selecteren van de optie "Markeren uit" in het "Beeld" menu of door het selecteren van de "Markering" knop in het "Beeld" tabblad van het SuperNova regelpaneel.

5.3 Grootte en kleur van de muisaanwijzer veranderen



In SuperNova zijn muisaanwijzers beschikbaar die groter en eenvoudiger te zien zijn dan de normale Windows muisaanwijzers. De aanwijzers zijn beschikbaar in een reeks verschillende kleuren en afmetingen.

Voor het selecteren van SuperNova muisaanwijzers:

1. Druk op de LINKER CONTROL + SPATIEBALK. Hiermee wordt het Regelpaneel van SuperNova geopend.
2. Druk op ALT + D. Dit opent het menu "Beeld".
3. Ga met de PIJL OMLAAG naar "Muisaanwijzers" en druk op ENTER. Dit opent het "Instellen Muisaanwijzers" dialoogvenster.

58 Fout! Gebruik het tabblad Start om Heading 1 toe te passen op de tekst die u hier wilt weergeven.

4. Gebruik de lijst "Schema" om een bestaande set muisaanwijzers te kiezen. Indien geen bestaand schema geschikt is probeer dan de andere opties om een nieuw schema te bouwen.
5. TAB naar de "OK" knop en druk de SPATIEBALK. Hiermee worden uw wijzigingen bevestigd en het dialoogvenster afgesloten.

HOOFDSTUK 6

Steminstellingen

6.1 De stem aan of uitzetten



Het aan of uitzetten van de stem kan gebeuren via de "Sprak" opties in het SuperNova regelpaneel of door middel van sneltoetsen.

Voor het uitzetten van de stem totdat u de stem opnieuw aanzet:

Spraak sneltoetsen

Functie	Desktop - Standaard Numerieke Set	Laptop - Universele Set
Stem aan en uitzetten	LINKER CONTROL + 0	LINKER CONTROL + ALT + 0
Stem laten zwijgen	LINKER CONTROL	CONTROL

6.2 Volume wijzigen

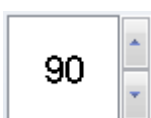

Het volume van de stem kan worden gewijzigd via de "Sprak" opties in het SuperNova regelpaneel of door middel van sneltoetsen.

Spraak sneltoetsen

Functie	Desktop - Standaard Numerieke Set	Laptop - Universele Set
Volume verhogen	LINKER CONTROL + IS GELIJK	LINKER CONTROL + ALT + IS GELIJK
Volume verlagen	LINKER CONTROL + MINUS	LINKER CONTROL + ALT + MINUS

6.3 Leessnelheid wijzigen



De leessnelheid van de stem kan worden gewijzigd via de "Sprak" opties in het SuperNova regelpaneel of door middel van sneltoetsen.

Spraak sneltoetsen

Functie	Desktop - Standaard Numerieke Set	Laptop - Universele Set
Leessnelheid verhogen	LINKER CONTROL + LINKER SHIFT + IS GELIJK	LINKER CONTROL + ALT + PAGINA OMHOOG
Leessnelheid verlagen	LINKER CONTROL + LINKER SHIFT + MINUS	LINKER CONTROL + ALT + PAGINA OMLAAG

6.4 Leesstem taal wijzigen



De tekst van het scherm kan worden gelezen in een andere taal door het veranderen van de SuperNova Schermtaal. Elke taal die door uw synthesizer wordt ondersteund, is te gebruiken.

Om de taal te wijzigen:

1. Druk op de LINKER CONTROL + SPATIEBALK.

Het Regelpaneel van SuperNova wordt geopend.

2. Druk op ALT + S.

Het menu "Sprak" wordt geopend.

3. PIJL OMLAAG naar "Stem voorkeuren" en druk op ENTER.

Het dialoogvenster "Stem Voorkeuren" wordt geopend.

4. CONTROL + TAB naar, en open, het "Stem en Taal instellingen" tabblad.

5. TAB naar het aankruisvak "Zelfde als bij de schermlezer" en druk op de SPATIEBALK om deze optie selectie te verwijderen.

6. TAB naar de "Taal" lijst en gebruik de pijltoetsen om een taal te kiezen.

7. TAB naar de "OK" knop en druk de SPATIEBALK.

SuperNova slaat de wijzigingen op en sluit het dialoogvenster.

62 Fout! Gebruik het tabblad Start om Heading 1 toe te passen op de tekst die u hier wilt weergeven.

U kunt de Schermtaal ook veranderen met behulp van een SuperNova sneltoets.

Spraak Sneltoetsen

Functie	Desktop pc - Standaard Numerieke Set	Laptop - Universele Set
Taal verder	LINKER CONTROL + PUNT	Niet toegewezen
Taal terug	LINKER CONTROL + KOMMA	Niet toegewezen

Om meer te weten te komen over de beschikbare synthesizer talen kunt u een bezoek brengen aan de Dolphin website.

6.5 Stem wijzigen



Spraaksynthesizers bevatten verschillende stemmen waaruit gekozen kan worden. Iedere stem heeft een eigen intonatie, aangemaakt met de beschikbare spraak parameters.

Om de stem te wijzigen:

1. Druk op de LINKER CONTROL + SPATIEBALK.

Het Regelpaneel van SuperNova wordt geopend.

2. Druk op ALT + S.

Het menu "Spraak" wordt geopend.

3. Ga met PIJL OMLAAG naar "Stem Voorkeuren" en druk op ENTER.

Het dialoogvenster "Stem Voorkeuren" wordt geopend.

4. CONTROL + TAB naar, en open, het "Stem en Taal instellingen" tabblad.
5. TAB naar de "Stem" lijst en gebruik de pijltoetsen om een Stem te selecteren.
6. Als u verschillende stemmen wilt gebruiken voor verschillende spraak contexten, TAB naar het aankruisvak "Zelfde als bij de schermlezer" en druk op de SPATIEBALK om deze optie selectie te verwijderen. TAB dan naar iedere categorie en gebruik de pijltoetsen om een stem te kiezen.

Opmerking: Een spraak context is een speciaal kenmerk van de uit te spreken tekst, die aangeeft waar het vandaan komt of welke SuperNova functie u gebruikt.

7. TAB naar de "OK" knop en druk de SPATIEBALK.

SuperNova slaat de wijzigingen op en sluit het dialoogvenster.

Als u geen stem kunt vinden die u prettig vindt probeer dan een andere synthesizer of probeer een eigen stem aan te maken met de opties in het tabblad "Eigen Stem instellen" van het "Stem Voorkeuren" dialoogvenster.

6.6 Spraaksynthesizer wijzigen

SuperNova kan met vele verschillende spraak synthesizers werken. Door het ondersteunen van de grote verscheidenheid aan spraaksynthesizers, kunt u een synthesizer en stem uitzoeken die voor u prettig, helder en eenvoudig in het gebruik is. Om te zien welke spraaksynthesizers beschikbaar zijn, kunt u een bezoek brengen aan de Dolphin website of u kunt contact opnemen met uw lokale Dolphin Leverancier.

Veranderen van spraak synthesizer:

64 Fout! Gebruik het tabblad Start om Heading 1 toe te passen op de tekst die u hier wilt weergeven.

1. Druk op de LINKER CONTROL + SPATIEBALK.

Het Regelpaneel van SuperNova wordt geopend.

2. Druk op ALT + S.

Het menu "Sprak" wordt geopend.

3. Ga met PIJL OMLAAG naar "Stem Voorkeuren" en druk op ENTER.

Het dialoogvenster "Stem Voorkeuren" wordt geopend.

4. CONTROL + TAB naar, en open, het "Instellen Synthesizer" tabblad.

5. TAB naar de knop "Selecteer Synthesizer" en druk op de SPATIEBALK.

Het dialoogvenster "Selecteer Synthesizer" wordt geopend.

6. Gebruik de Pijltoetsen om een alternatieve synthesizer te selecteren en druk op ENTER.

7. TAB naar de "OK" knop en druk de SPATIEBALK.

SuperNova sluit het dialoogvenster en gebruikt de nieuwe synthesizer.

Indien u de stem niet prettig vindt kunt u naar het "Stem en Taal instellingen" tabblad om een andere stem te kiezen. Ook kunt u naar het "Eigen stem instellingen" tabblad gaan en de kenmerken van een bestaande stem aanpassen.

8. TAB naar de "OK" knop en druk de SPATIEBALK.

SuperNova sluit het "Stem Voorkeuren" dialoogvenster.

HOOFDSTUK 7

Lezen en typen

7.1 Tekenen Lezen

Spreektoets

Functie	Desktop - Standaard Numerieke Set	Laptop - Universele Set
Het teken lezen op de actuele focuspositie	NUMERIEK 4	CAPS + PIJL LINKS

U kunt meer te weten komen over het actuele teken door herhaaldelijk op de sneltoets te drukken.

- x2 meldt de fonetische teken omschrijving
- x3 meldt de teken kenmerken inclusief lettertype, grootte en stijl.
- x4 meldt de unicode waarde van het teken.

7.2 Woord Lezen

Spreektoets

Functie	Desktop - Standaard Numerieke Set	Laptop - Universele Set
Woord lezen op de actuele focuspositie	NUMERIEK 5	CAPS LOCK + PIJL RECHTS

U kunt meer te weten komen over het actuele woord door herhaaldelijk op de sneltoets te drukken.

- x2 spelt het woord.
- x3 spelt het woord fonetisch.

7.3 Regel lezen, regel lezen tot cursor en regel lezen vanaf cursor

De actuele regel kan worden gelezen, de actuele regel tot aan de cursor positie en de actuele regel vanaf de cursor positie.

Spreektoets

Functie	Desktop pc - Standaard Numerieke Set	Laptop - Universele Set
Regel lezen op de actuele focuspositie	NUMERIEK 6	Niet toegewezen
Lees tot de cursorpositie op de actuele regel	LINKER SHIFT + NUMERIEK 1	CAPS LOCK + HOME
Lees vanaf de cursorpositie op de actuele regel	LINKER SHIFT + NUMERIEK 2	CAPS LOCK + END

U kunt meer te weten komen over de actuele regel door herhaaldelijk op de sneltoets te drukken.

- x2 leest de regel inclusief meldingen van hoofdletters en spaties.
- x3 spelt de regel.

7.4 Geselecteerde tekst Lezen

Een tekst die is geselecteerd in uw document kunt u met een sneltoets uitlezen.

Spreektoets

Functie	Desktop pc - Standaard Numerieke Set	Laptop - Universele Set
Geselecteerde tekst Lezen	NUMERIEK 1	CAPS LOCK + SHIFT + PIJL OMLAAG

U kunt meer te weten komen over de actuele selectie door herhaaldelijk op de sneltoets te drukken.

- x2 spelt de geselecteerde tekst inclusief de meldingen van hoofdletters en spaties.
- x3 spelt de geselecteerde tekst met het fonetisch alfabet.

7.5 Focus Lezen

Spreektoets

Functie	Desktop pc - Standaard Numerieke Set	Laptop - Universele Set
Actuele focus lezen	NUMERIEK 0	CAPS LOCK + PIJL OMHOOG

U kunt meer te weten komen over de actuele focus door herhaaldelijk op de sneltoets te drukken.

- x2 spelt de focus inclusief de meldingen van hoofdletters en spaties.
- x3 spelt de focus met het fonetisch alfabet.

7.6 Element Lezen

Spreektoets

Functie	Desktop - Standaard Numerieke Set	Laptop - Universele Set
Element Lezen	NUMERIEK PUNT	Niet toegewezen

U kunt meer te weten komen over de actuele element door herhaaldelijk op de sneltoets te drukken.

- x2 leest het element inclusief de meldingen van hoofdletters en spaties.
- x3 spelt het element met het fonetisch alfabet.

7.7 Venster Lezen

Spreektoets

Functie	Desktop - Standaard Numerieke Set	Laptop - Universele Set
Venster Lezen	NUMERIEK 9	CAPS LOCK + B

U kunt meer te weten komen over de actuele venster door herhaaldelijk op de sneltoets te drukken.

- x2 spelt de focus inclusief de meldingen van hoofdletters en spaties.

7.8 Status lezen

Spreektoets

Functie	Desktop - Standaard Numerieke Set	Laptop - Universele Set
Statusinformatie lezen (bijv. statusbalk)	NUMERIEK 2	CAPS LOCK + PAGINA OMLAAG

70 Fout! Gebruik het tabblad Start om Heading 1 toe te passen op de tekst die u hier wilt weergeven.

U kunt meer te weten komen over de actuele status door herhaaldelijk op de sneltoets te drukken.

- x2 spelt de status inclusief de meldingen van hoofdletters en spaties.
- x3 spelt de status met het fonetisch alfabet.

Het kan zijn dat u extra instructies heeft toegevoegd aan deze sneltoets voor verschillende toepassingen. Kijk bij de help voor de toepassing om meer te weten te komen.

7.9 Lees de snelkoppeling toets

Spreektoets

Functie	Desktop - Standaard Numerieke Set	Laptop - Universele Set
Snelkoppelingtoets melden	LINKER SHIFT + NUMERIEK PUNT	CONTROL + CAPS LOCK + PIJL LINKS

U kunt meer te weten komen over de actuele snelkoppeling door herhaaldelijk op de sneltoets te drukken.

- x2 spelt de snelkoppeling met het fonetisch alfabet.

7.10 Datum en Tijd lezen.

De datum en de tijd zijn uit te lezen met behulp van een SuperNova sneltoets. De tijd en datum komen vanaf uw computer klok.

Spreektoets

Functie	Desktop - Standaard Numerieke Set	Laptop - Universele Set
Lezen tijd en datum	LINKER CONTROL + LINKER SHIFT + NUMERIEK /	CAPS LOCK + F12

7.11 Bekijk waar u zich bevindt

U kunt uitvinden waar u zich bevindt door het drukken op de sneltoets "Waar ben ik?". Het drukken op de sneltoets geeft u diverse informatie afhankelijk van uw actuele locatie.

Voorbeelden:

- De "Waar ben ik?" sneltoets vertelt u de venstertitel, documentnaam en actuele regel in een tekstverwerker.
- De "Waar ben ik?" sneltoets vertelt u de venstertitel, de naam van het eigenschappenblad, de naam van de groep en de naam van het actuele element in een dialoogvenster.

Spreektoets

Functie	Desktop - Standaard Numerieke Set	Laptop - Universele Set
Waar ben ik?	NUMERIEK 7	CAPS LOCK + PAGINA OMHOOG

7.12 Continue lezen

Lees voor vanaf hier is een speciale lees modus die beschikbaar is in SuperNova.

De functie Lees voor vanaf hier kan worden gebruikt om het hele document te lezen. Het lezen gaat door totdat het einde van het document is bereikt of totdat u op de sneltoets voor stop met lezen drukt. Het drukken op de sneltoets voor het stoppen van het lezen door SuperNova zal de cursor op het laatste hardop gelezen woord zetten.

Lees voor vanaf hier

Functie	Desktop pc - Standaard Numerieke Set	Laptop - Universele Set
Start Lees voor vanaf hier	NUMERIEK PLUS	CAPS LOCK + PIJL OMLAAG
Stop Lees voor vanaf hier	NUMERIEK PLUS of ESCAPE of LINKER CONTROL	SPATIEBALK of ESCAPE of CONTROL

7.12.1 Lees voor vanaf hier met de Dolphin Cursor

Lees voor vanaf hier is ook beschikbaar bij het gebruik van de Dolphin Cursor. Hiermee bent u in staat om informatie te lezen die u op een andere manier niet kunt lezen, inclusief webpagina's, dialoogvensters, lijsten en menu's.

U kunt ook de Dolphin Cursor aan en uitzetten wanneer u stopt met Lees voor vanaf hier. Het aanzetten van de Dolphin Cursor zorgt ervoor dat de Dolphin Cursor op het laatst gesproken woord wordt geplaatst. De toepassing verplaatst de focus niet naar de nieuwe positie.

Lees voor vanaf hier

Functie	Desktop pc - Standaard Numerieke Set	Laptop - Universele Set
Stop Lees voor vanaf hier en zet de Dolphin Cursor aan of uit	NUMERIEK MINUS	SPATIEBALK

7.12.2 Lees uitgebreid vanaf hier

Lees uitgebreid vanaf hier biedt u een alternatieve leesvorm bij het gebruik van de Lees voor vanaf hier functie.

In deze leesvorm geeft een vergroot scherm de actieve gesproken tekst weer als bewegende tekst zonder regelafbreking, bovenin het scherm. De rest van het scherm is niet vergroot en biedt de mogelijkheid om het fysieke ontwerp van het document te bekijken tijdens het voortschrijdend lezen.

U kunt deze optie aan of uitzetten in de menu optie "Lees uitgebreid vanaf hier" van het "Sprak" menu in het regelpaneel van SuperNova of u kunt hiervoor een SuperNova sneltoets gebruiken.

Spraak Sneltoetsen

74 Fout! Gebruik het tabblad Start om Heading 1 toe te passen op de tekst die u hier wilt weergeven.

Functie	Desktop pc - Standaard Numerieke Set	Laptop - Universele Set
Lees uitgebreid vanaf hier	LINKER CONTROL + CAPS LOCK + 1	Niet toegewezen

Opmerkingen:

- Deze sneltoets start het lees proces niet! Voor het voortschrijdend lezen blijven de sneltoetsen voor Lees voor vanaf hier gelden.
- De Lees uitgebreid voor vanaf hier functie werkt alleen als de vergroter wordt gebruikt. Als de vergroter uit staat zal deze lees modus niet worden gestart. Dit komt omdat het vergrootte venster dat u gebruikt bovenin het scherm proportioneel is in verhouding tot de vergroter afmetingen die u gebruikt.

7.13 Muis gebruiken voor het lezen

U kunt SuperNova zodanig instellen dat het gaat lezen met een muisklik. Ook is het mogelijk om de tekst onder de muisaanwijzer door SuperNova te laten lezen.

7.13.1 Klik en Lees

Wanneer dit de eerste keer is dat u de functie Klik en Lees voor vanaf hier gebruikt, moet u deze optie activeren.

Om dit te bereiken:

1. Druk op de LINKER CONTROL + SPATIEBALK.

Het Regelpaneel van SuperNova wordt geopend.

2. Druk op ALT + S.

Het menu "Sprak" wordt geopend.

3. Ga met de PIJL OMLAAG naar "Lees voor vanaf hier" en druk de PIJL RECHTS om het submenu te openen.
4. PIJL OMLAAG naar "Klik en Lees vanaf hier" en druk op ENTER om deze optie te selecteren.
5. Druk op ESCAPE om het regelpaneel van SuperNova te sluiten.

U kunt nu Lees voor vanaf hier starten door op de MIDDELSTE MUIS KNOP te drukken. Hier wordt het lezen gestart vanaf de muisaanwijzer positie. Het herhalen van het drukken op de knop zal het lezen door SuperNova stoppen.

7.13.2 Lezen van de tekst onder de muisaanwijzer positie

Om de tekst onder de muisaanwijzer te lezen:

1. Druk op de LINKER CONTROL + SPATIEBALK. Hiermee wordt het Regelpaneel van SuperNova geopend.
2. Druk op ALT + S. Dit opent het menu "Sprak".
3. Ga met de PIJL OMLAAG naar "Algemene Voorkeuren" en druk op ENTER. Dit opent het "Algemene voorkeur instelling" dialoogvenster.
4. TAB naar het "Melden tekst onder de muis" aankruisvak en druk op de SPATIEBALK om deze optie te selecteren.
5. TAB naar de "OK" knop en druk de SPATIEBALK. Hiermee worden uw wijzigingen bevestigd en het dialoogvenster afgesloten.
6. Druk op ESCAPE om het regelpaneel van SuperNova te sluiten.

De tekst onder de muisaanwijzer positie wordt nu gelezen door SuperNova.

7.14 Wijzigen van de meldingen bij het typen

U kunt:

- Ieder teken dat u typt laten uitspreken.
- Ieder woord dat u typt laten uitspreken.
- Ieder teken en ieder woord dat u intypt laten uitspreken.
- Niets laten melden tijdens het typen.

U kunt deze instellingen aanbrengen via het regelpaneel van SuperNova.

Om dit te bereiken:

1. Druk op de LINKER CONTROL + SPATIEBALK. Hiermee wordt het Regelpaneel van SuperNova geopend.
2. Druk op ALT + S. Dit opent het menu "Sprak".
3. PIJL OMLAAG naar "Tekening" en druk op ENTER. Dit opent het "Tekening" dialoogvenster.
4. Selecteer, uit de beschikbare opties, wat u uitgesproken wilt hebben .
5. TAB naar de "OK" knop en druk de SPATIEBALK. Hiermee worden uw wijzigingen bevestigd en het dialoogvenster afgesloten.

De tekening optie kan ook worden gewijzigd met behulp van een SuperNova sneltoets.

Spraak sneltoets

Functie	Desktop pc - Standaard Numerieke Set	Laptop - Universele Set
Tekenmeldingen doorlopen	CAPS LOCK + PUNT KOMMA	CAPS LOCK + 2

7.15 Hoofdletters melden

U kunt hoofdletters laten melden door de instelling in het Regelpaneel van SuperNova te wijzigen. Opmerking: de instellingen van SuperNova kunnen verschillen, afhankelijk van de gebruikte synthesizer.

7.15.1 Hoofdletter melding aanzetten

U kunt het melden van hoofdletters aanzetten door selectie van het aankruisvak "Hoofdletters" in het "Tekststijl Meldingen" dialoogvenster of met behulp van een SuperNova sneltoets.

Voor het selecteren van het "Hoofdletters" aankruisvak:

1. Druk op de LINKER CONTROL + SPATIEBALK. Hiermee wordt het Regelpaneel van SuperNova geopend.
2. Druk op ALT + S. Dit opent het menu "Sprak".
3. Ga met de PIJL OMLAAG naar "Tekststijl Meldingen" en druk op ENTER. Dit opent het "Tekststijl Meldingen" dialoogvenster. Dit is een dialoogvenster met meerdere tabbladen.
4. Als u wilt dat de hoofdletters worden gemeld in de tekstgebieden, ga dan naar de "Tekst invoer" tab, TAB naar het aankruisvak "Hoofdletters" en druk op de SPATIEBALK om de optie te activeren.
5. Als u wilt dat de hoofdletters worden gemeld in de promptgebieden zoals dialoogvensters, boodschappenvensters en werkbladen,

78 Fout! Gebruik het tabblad Start om Heading 1 toe te passen op de tekst die u hier wilt weergeven.

CONTROL + TAB dan naar de "Prompt gebied" tab, TAB naar het aankruisvak "Hoofdletters" en druk op de SPATIEBALK om de optie te activeren.

6. Herhaal de hiervoor vermelde stappen voor alle andere gebieden en modes waarin u de hoofdletters wilt laten melden.
7. TAB naar de "OK" knop en druk de SPATIEBALK. Hiermee worden uw wijzigingen bevestigd en het dialoogvenster afgesloten.

Voor het gebruik van de SuperNova sneltoets:

Spraak sneltoetsen

Functie	Desktop pc - Standaard Numerieke Set	Laptop - Universele Set
Hoofdletters aan / uit	CAPS LOCK + AANHALINGST EKEN	Niet toegewezen

Opmerking: deze sneltoets wijzigt de status van het aankruisvak "Hoofdletters" in het "Tekststijl Meldingen" dialoogvenster dat overeenkomt met uw actieve focus positie.

Voorbeelden:

- Als u op de sneltoets drukt terwijl u in een tekstgebied bezig bent, zal alleen de status van het aankruisvak "Hoofdletters" in het "Tekst invoer" tabblad van het "Tekststijl Meldingen" dialoogvenster veranderen .
- Als u op de sneltoets drukt in een menu, zal alleen de status van het aankruisvak "Hoofdletters" in het "Menu's" tabblad van het "Tekststijl Meldingen" dialoogvenster veranderen .

7.15.2 Hoofdletter melding aanzetten bij lezen van regels

Standaard zal, als de hoofdletter meldingen in een tekstgebied is aangezet, SuperNova de hoofdletters melden tijdens het typen en wanneer u zich verplaatst over de tekstregel. Als u ook de hoofdletters wilt laten melden bij het lezen van de regel, bijvoorbeeld als u de PIJL OMLAAG drukt om de focus op een nieuwe regel te verplaatsen, moet u ook het aankruisvak "Hoofdletters melden tijdens lezen van regels" activeren.

Om dit te bereiken:

1. Druk op de LINKER CONTROL + SPATIEBALK. Hiermee wordt het Regelpaneel van SuperNova geopend.
2. Druk op ALT + S. Dit opent het menu "Sprak".
3. Ga met de PIJL OMLAAG naar "Algemene Voorkeuren" en druk op ENTER. Dit opent het "Algemene voorkeur instelling" dialoogvenster.
4. TAB naar het aankruisvak "Hoofdletters melden tijdens lezen van regels" en druk op de SPATIEBALK om deze optie te activeren.
5. TAB naar de "OK" knop en druk de SPATIEBALK. Hiermee worden uw wijzigingen bevestigd en het dialoogvenster afgesloten.

7.15.3 Geluid gebruiken om hoofdletters aan te geven

Standaard zal SuperNova de hoofdletters omschrijven met woorden. Het gebruik van woorden is een methode die alle synthesizers ondersteunen. Het is echter bij sommige synthesizers ook mogelijk om geluid te gebruiken om hoofdletters aan te geven.

Om dit te bereiken:

1. Druk op de LINKER CONTROL + SPATIEBALK. Hiermee wordt het Regelpaneel van SuperNova geopend.

80 **Fout! Gebruik het tabblad Start om Heading 1 toe te passen op de tekst die u hier wilt weergeven.**

2. Druk op ALT + S. Dit opent het menu "Spraak".
3. Ga met de PIJL OMLAAG naar "Algemene Voorkeuren" en druk op ENTER. Dit opent het "Algemene voorkeur instelling" dialoogvenster.
4. TAB naar het aankruisvak "Gebruik pieptonen voor hoofdletters" en druk op de SPATIEBALK om de optie te activeren. Let op: deze optie is niet beschikbaar als de actieve synthesizer deze optie niet ondersteunt.
5. TAB naar "Gebruik geluid" lijst en gebruik de pijltoetsen om het geluid te selecteren dat u wilt gebruiken om de hoofdletters aan te geven.
6. TAB naar de "OK" knop en druk de SPATIEBALK. Hiermee worden uw wijzigingen bevestigd en het dialoogvenster afgesloten.

De volgende tabel geeft aan hoe SuperNova hoofdletters aangeeft wanneer u woorden gebruikt en wanneer u geluid gebruikt.

Hoofdletter Meldingen

Omschrijving	Woorden	Geluiden
Lezen van een enkele hoofdletter	Hoofdletters + letter	1x pieptoon
Lezen van een woord dat met een hoofdletter begint	Hoofdletters + woord	1x pieptoon
Lezen van een woord in hoofdletters	Allemaal Hoofdletters + woord	2x pieptoon
Lezen van een woord in hoofdletters en kleine letters.	Gemengd hoofdletters + woord	2x pieptoon

7.15.4 Gebruik van andere toonhoogte om hoofdletters aan te geven bij het spellen van tekens.

U kunt een hoofdletter aangeven door de toonhoogte van de stem van de synthesizer te verhogen. Deze optie is beschikbaar bij het spellen van tekens.

Voorbeelden bij het spellen van tekens:

- U heeft Tekenmelding aan staan voor elk teken dat u invoert.
- U verplaatst zich per teken over een regel tekst.
- U verwijdert een teken.

Voor het aangeven van hoofdletters met een andere toonhoogte:

1. Druk op de LINKER CONTROL + SPATIEBALK. Hiermee wordt het Regelpaneel van SuperNova geopend.
2. Druk op ALT + S. Dit opent het menu "Sprak".
3. PIJL OMLAAG naar "Stem voorkeuren" en druk op ENTER. Dit opent het "Stem voorkeuren" dialoogvenster.
4. TAB naar het "Verhoog de stem toonhoogte voor gespelde hoofdletters" aankruisvak en druk op de SPATIEBALK om deze optie te activeren. Let op: deze optie is niet beschikbaar als de actieve synthesizer deze optie niet ondersteunt.
5. TAB naar de "OK" knop en druk de SPATIEBALK. Hiermee worden uw wijzigingen bevestigd en het dialoogvenster afgesloten.

7.16 Melden van de toetsen die gedrukt worden

U kunt de toetsen die u indrukt laten melden. Dit kan geruststellend zijn bij het gebruik van het toetsenbord.

Voor het gebruik van de Toetsmeldingen:

1. Druk op de LINKER CONTROL + SPATIEBALK. Hiermee wordt het Regelpaneel van SuperNova geopend.
2. Druk op ALT + S. Dit opent het menu "Sprak".
3. PIJL OMLAAG naar "Toetsenbord Meldingen" en druk op ENTER. Dit opent het "Toetsenbord Meldingen" dialoogvenster.
4. Druk op de SPATIEBALK om de selectie van het aankruisvak "Automatische toetsmelding" te verwijderen.
5. TAB naar de "Geselecteerde toetsmelding" groep en selecteer de toetsgroepering die u wilt gebruiken bij het drukken.
6. TAB naar de "OK" knop en druk de SPATIEBALK. Hiermee worden uw wijzigingen bevestigd en het dialoogvenster afgesloten.

7.17 Wijzigen wat SuperNova vertelt over ieder soort element.



U kunt instellen wat SuperNova automatisch aan u meldt over een knop, een aankruisvak, een menu optie of ieder ander element, door het wijzigen van het Breedsprakigheid niveau. Hoe lager het Breedsprakigheid niveau is hoe minder informatie SuperNova automatisch zal melden over het element.

Wijzigen van het Breedsprakigheid niveau:

1. Druk op de LINKER CONTROL + SPATIEBALK.

Het Regelpaneel van SuperNova wordt geopend.

2. Druk op ALT + S.

Het menu "Sprak" wordt geopend.

3. Ga met PIJL OMLAAG naar "Breedsprakigheid Niveau" en druk PIJL RECHTS.

Een sub-menu wordt geopend.

4. Gebruik de Pijltoetsen om een menu optie te selecteren endruk op ENTER.

Het Breedsprakigheid niveau wordt gewijzigd en het menu gesloten.

Het Breedsprakigheid niveau kan ook worden gewijzigd met behulp van een SuperNova sneltoets.

Spraak sneltoets

Functie	Desktop pc - Standaard Numerieke Set	Laptop - Universele Set
Breedsprakigheid schema doorlopen	CAPS LOCK + IS GELIJK	CAPS LOCK + V

7.18 Wijzigen melden van herhaalde tekens

De manier waarop SuperNova herhaalde tekens meldt die op een regel voorkomen kan worden gewijzigd. U kunt tekens zoals koppelttekens of plustekens laten melden als individuele tekens, als een numerieke waarde of aan laten geven door een geluid.

Om dit te bereiken:

1. Druk op de LINKER CONTROL + SPATIEBALK. Hiermee wordt het Regelpaneel van SuperNova geopend.
2. Druk op ALT + S. Dit opent het menu "Sprak".
3. Ga met de PIJL OMLAAG naar "Algemene Voorkeuren" en druk op ENTER. Dit opent het "Algemene voorkeur instelling" dialoogvenster.
4. TAB naar de knop "Herhalingen" en druk op de SPATIEBALK. Dit opent het "Tekens herhaal instellingen" dialoogvenster.
5. Maak uw keuze hoe SuperNova herhaalde tekens moet gaan melden door het selecteren van de beschikbare opties.
6. TAB naar de knop "Sluiten" en druk op de SPATIEBALK. Dit bevestigt uw keuze en sluit het dialoogvenster.

Om SuperNova uw instellingen te laten gebruiken moet u het aankruisvak "Herhalingen" geselecteerd hebben in het "Tekststijl Meldingen" dialoogvenster.

Om dit te bereiken:

1. Druk op de LINKER CONTROL + SPATIEBALK. Hiermee wordt het Regelpaneel van SuperNova geopend.
2. Druk op ALT + S. Dit opent het menu "Sprak".
3. Ga met de PIJL OMLAAG naar "Tekststijl Meldingen" en druk op ENTER. Dit opent het "Tekst Soort Meldingen" dialoogvenster.
4. Voor ieder gebied waarvoor u uw instellingen voor de herhaling meldingen wilt gebruiken, gaat u met TAB naar het aankruisvak "Herhalingen" en druk op de SPATIEBALK om dit item te selecteren.

5. TAB naar de "OK" knop en druk de SPATIEBALK. Hiermee worden uw wijzigingen bevestigd en het dialoogvenster afgesloten.

HOOFDSTUK 8

Braille instellingen

8.1 Braille uitvoer uit of aanzetten



De Braille uitvoer kan worden aan of uitgezet via de opties in het "Braille" menu in het regelpaneel van SuperNova of door het gebruik van sneltoetsen.

Om Braille uitvoer uit of aan te zetten:

Druk op LINKER CONTROL + LINKER SHIFT + 0.

8.2 Hoofdletters weergeven

Sommige versies van Literatuur Braille geven een hoofdletter aan met een speciaal voorloopteken voor de letter of de samentrekking genaamd het Hoofdletterteken. Andere versies van de Literatuur Braille staan het weglaten van zo'n teken toe en sparen daarmee ruimte.

Voor het weergeven of verbergen van het hoofdletter teken in Literatuur Braille:

1. Druk op de LINKER CONTROL + SPATIEBALK. Hiermee wordt het Regelpaneel van SuperNova geopend.
2. Druk op ALT + R. Dit opent het Braille menu.
3. Ga met de PIJL OMLAAG naar "Tekens" en druk op PIJL RECHTS om het submenu te openen.

4. Selecteer "Opties" en druk op ENTER. Dit opent het "Tekens opties" dialoogvenster.
5. Selecteer in de "Literatuur Braille" groep "Hoofdletters weergeven" om het hoofdletter teken weer te geven. Haal de selectie weg om het hoofdletter teken te verbergen.
6. TAB naar de "OK" knop en druk de SPATIEBALK. Hiermee worden uw wijzigingen bevestigd en het dialoogvenster afgesloten.

Aanvullende op de selectie van het aankruisvak "Hoofdletters weergeven" en onafhankelijk van de Computer Braille en Literatuur Braille bestaat de optie "Trillende hoofdletters". Dit aankruisvak bevindt zich ook in het "Tekens opties" dialoogvenster.

Het selecteren van deze optie betekent dat hoofdletters aangegeven worden door een knipperend teken. De snelheid van het knipperen kan worden ingesteld met de "Knippersnelheid" instelling in het "Cursorstijl" dialoogvenster. Knipperende hoofdletters 6-punt Braille is speciaal nuttig omdat Computer Braille vaak de punten 7 of 8 gebruiken om hoofdletters aan te geven.

8.3 Cursorpositie weergeven

U kunt de cursorpositie aangeven op uw Braille eenheid. Dit kan vooral nuttig zijn in tekstgebieden.

Om de cursorpositie weer te geven op een Braille eenheid:

1. Druk op de LINKER CONTROL + SPATIEBALK. Hiermee wordt het Regelpaneel van SuperNova geopend.
2. Druk op ALT + R. Hiermee wordt het "Braille" menu geopend.
3. Ga met de PIJL OMLAAG naar "Cursor" en dan met de PIJL naar RECHTS om het bijbehorende sub-menu te openen.

4. Selecteer "Aan" en druk op ENTER om dit item te selecteren.

Om het weergeven van de cursor uit te zetten volgt u bovenstaande stappen en verwijdert de selectie van het menu item "Aan".

Het is ook mogelijk om de cursorpositie weer te geven of te verbergen met behulp van een Brailleknop instructie. Kijk bij de instructies van uw Braille eenheid voor de details.

8.4 Gemerkte tekens weergeven (vet, cursief, enz.)

Gemerkte tekens weergeven is mogelijk op uw Braille eenheid door toevoeging van punt 8 in de cel. Een gemerkt teken is elk teken dat anders is dan normaal, zoals een vetgedrukt teken, een ondertsreept teken of een teken met afwijkende grootte of kleur.

Een voorbeeld van het nut hiervan is het vinden van een sneltoets voor menu opties en elementen in dialoogvensters. De onderstreepte letter bevat de toegevoegde punt 8.

Voor het aanzetten van de Gemerkte tekens weergeven optie:

1. Druk op de LINKER CONTROL + SPATIEBALK. Hiermee wordt het Regelpaneel van SuperNova geopend.
2. Druk op ALT + R. Hiermee wordt het "Braille" menu geopend.
3. Ga met PIJL OMLAAG naar "Tekens" en druk PIJL RECHTS om het sub-menu te openen.
4. Selecteer "Gemerkt" en druk op ENTER om deze optie te selecteren.

Om het weergeven van de gemerkte tekens uit te zetten volgt u gewoon bovenstaande procedure en verwijdert de selectie van de optie "Gemerkt".

Ook is het mogelijk om het weergeven of verbergen van de gemerkte tekens te activeren met een Brailleknop. Kijk bij de instructies van uw Braille eenheid voor de details.

U geeft in het "Tekens" dialoogvenster aan wat aangegeven wordt als gemerkt teken. U opent het "Tekens" dialoogvenster door "Opties" te kiezen in het "Tekens" sub-menu. Dit dialoogvenster bevat een "Gemerkte Tekens" groep.

8.5 Focus volgen uitzetten

In de normale werking, geeft de Braille uitvoer de focus weer. SuperNova noemt dit het "Volgen van de focus".

Het volgen van de focus kan worden uitgezet. Dit heeft het gevolg dat de Braille eenheid "vastgezet" staat op een bepaald gebied van het scherm. U kunt bijvoorbeeld het volgen uitzetten en de voortgang van een Internet download bekijken.

Volgen uitzetten:

1. Druk op de LINKER CONTROL + SPATIEBALK. Hiermee wordt het Regelpaneel van SuperNova geopend.
2. Druk op ALT + R. Dit opent het menu "Braille".
3. Ga met de PIJL OMLAAG naar "Ontwerp" en druk PIJL RECHTS om het submenu te openen.
4. Selecteer "Volgen" en druk op ENTER om deze optie selectie te verwijderen.

Om het Volgen aan te zetten herhaalt u eenvoudig de bovengenoemde stappen en selecteert de menu optie "Volgen".

Het uitzetten en aanzetten van het Volgen kan ook worden bereikt met een Brailleknop instructie. Kijk in de instructies van uw Braille eenheid voor meer details.

Opmerkingen:

- Het Volgen uitzetten schakelt naar de Braille Fysieke Modus. U gaat naar de vorige Braille modus bij het opnieuw aanzetten van Volgen.
- U kunt blijven navigeren met Volgen uitgezet.

8.6 De fysieke opmaak van het scherm weergeven.

Er zijn twee manieren om informatie op uw Braille eenheid te plaatsen.

- Logische Modus.
Dit is de standaard instelling bij SuperNova. In deze modus geeft de Braille eenheid de logische associatie weer van elke incidentele tekst die de focus heeft. Dit is gelijk aan de spraakuitvoer. De weergave in de Logische Modus betekent dat de Braille eenheid niet de positie van onderdelen op het scherm weergeeft.
- Fysieke Modus.
In deze modus is het mogelijk om de fysieke plaatsing van onderdelen op het scherm te bepalen. In de Fysieke modus, kunt u de tekens in een regel en de spaties ertussen weergeven (nuttig voor het algemene ontwerp), of een meer gedetailleerd ontwerp van de positie van de tekens op de regel (nuttig voor een juiste document formattering).

Voor het aanzetten van de Fysieke modus:

1. Druk op de LINKER CONTROL + SPATIEBALK. Hiermee wordt het Regelpaneel van SuperNova geopend.
2. Druk op ALT + R. Hiermee wordt het "Braille" menu geopend.

3. Ga met PIJL OMLAAG naar "Ontwerp" en druk op PIJL RECHTS om het sub-menu te openen.
4. Selecteer "Fysieke Modus" en druk op ENTER om deze modus te selecteren.

Om de Logische Modus aan te zetten volgt u bovenstaande procedure en verwijdert de selectie van de "Fysieke Modus".

U kunt ook deze modussen schakelen met behulp van een Brailleknop. Kijk bij de instructies van uw Braille eenheid voor de details.

Hoe de Fysieke Modus het ontwerp van het scherm weergeeft bepaalt u in het "Ontwerp" dialoogvenster. U opent het "Ontwerp" dialoogvenster door de selectie van "Opties" in het "Ontwerp" sub-menu.

8.7 Kies Computer Braille of Literatuur Braille

SuperNova ondersteunt twee vormen van Braille uitvoer:

- **Computer Braille.**
Computer Braille gebruikt exact 1 Braille cel per teken, welk teken dat ook is. Dit wordt het meest gebruikt bij applicaties waarbij alle tekens belangrijk zijn en u elk teken moet kunnen onderscheiden, en waarbij ruimte geen rol speelt.
- **Literatuur Braille.**
Literatuur Braille maakt gebruik van letter combinaties in een taal en maakt daar een samentrekking van, waarmee ruimte wordt bespaard. De term Literatuur Braille omvat beide, grade 1 en grade 2 Braille tabellen. Literatuur Braille is voordelig bij het lezen van gewone tekst.

Voor het veranderen naar Literatuur Braille:

1. Druk op de LINKER CONTROL + SPATIEBALK. Hiermee wordt het Regelpaneel van SuperNova geopend.

2. Druk op ALT + R. Hiermee wordt het "Braille" menu geopend.
3. Ga met PIJL OMLAAG naar "Tekens" en druk PIJL RECHTS om het sub-menu te openen.
4. Selecteer "Literatuur" en druk op ENTER om Literatuur Braille uitvoer te selecteren.

Voor het wijzigen naar Computer Braille, herhaalt u simpel de bovenstaande stappen en verwijdert de selectie van het "Literatuur" menu element.

U kunt ook tussen Literatuur Braille en Computer Braille schakelen met behulp van een Braille knop instructie. Kijk bij de instructies van uw Braille eenheid voor de details.

Om de te gebruiken Braille uitvoer tabellen te selecteren, bijvoorbeeld welke Braille taal, gebruikt u de opties in het "Braille Algemene Voorkeuren" dialoogvenster

8.8 Invoer met behulp van de Braille eenheid



Sommige Braille eenheden kennen een groep van zes of acht knoppen georganiseerd zoals bij een Braille schrijver. Deze kunnen worden gebruikt om het typen op het computer toetsenbord te simuleren.

Om de Braille Invoer aan of uit te zetten:

1. Druk op de LINKER CONTROL + SPATIEBALK. Hiermee wordt het Regelpaneel van SuperNova geopend.
2. Druk op ALT + R. Hiermee wordt het "Braille" menu geopend.

3. Ga met PIJL OMLAAG naar "Invoer" en druk op PIJL RECHTS om sub-menu te openen.
4. Selecteer "Brailletoetsen" en druk op ENTER. Braille invoer staat aan als het menu item is geselecteerd. Verwijder de selectie om dit menu item uit te zetten

U kunt Computer Braille of Literatuur Braille invoeren. Om Literatuur Braille als invoer te gebruiken moet u zich ervan verzekeren dat het item "Literatuur Invoer" is geselecteerd in hetzelfde sub-menu. Computer Braille invoer wordt gebruikt als het item "Literatuur Invoer" niet is geselecteerd.

Wanneer u Computer Braille invoer gekozen heeft, gebruikt u 8 punten en ieder Braille teken dat u typt zal 1 teken in uw document typen.

Wanneer u Literatuur Braille invoer gekozen heeft, gebruikt u 6 punten en wordt uncontracted of contracted Braille gebruikt (afhankelijk van de gekozen invoer taal). Opmerking: De Braille tekens die u invoert zullen slechts verschijnen in uw document als u op de Braille Spatietoets of een andere toets drukt die geen combinatie van punten is.

Om de te gebruiken Braille invoer tabellen te selecteren, bijvoorbeeld welke Braille taal, gebruikt u de opties in het "Braille Algemene Voorkeuren " dialoogvenster.

8.9 Wijzigen van Braille tabel

SuperNova ondersteund twee vormen van Braille uitvoer: Computer Braille en Literatuur Braille. De term Literatuur Braille omvat beide, grade 1 en grade 2 Braille tabellen.

Om de te gebruiken Braille tabellen te selecteren, bijvoorbeeld welke Braille taal, gebruikt u de opties in het "Braille Algemene Voorkeuren" dialoogvenster. Hier kunt u de taal instellen voor de "Unicode naar Braille

Conversie" (Computer Braille) tabel en taal voor de "Unicode naar Literatuur Braille Conversie" tabel.

Tip: Het "Literatuur" item in het Braille, "Tekens" sub-menu, schakelt tussen Computer Braille en Literatuur Braille uitvoer. Verwijder de selectie van dit menu item om Computer Braille uitvoer te kiezen. Ga voor meer informatie naar het onderwerp "Computer Braille of Literatuur Braille kiezen".

8.10 Braille eenheid wisselen

SuperNova werkt met vele verschillende Braille eenheden. Om te zien welke Braille eenheden zijn ondersteund verzoeken we u een bezoek te brengen aan de Dolphin website of contact op te nemen met uw lokale Dolphin Leverancier.

Van Braille eenheid wisselen:

1. Druk op de LINKER CONTROL + SPATIEBALK. Hiermee wordt het Regelpaneel van SuperNova geopend.
2. Druk op ALT + R. Dit opent het menu "Braille".
3. Ga met de PIJL OMLAAG naar "Algemeen Voorkeuren..." en druk op ENTER. Hiermee wordt het "Algemene Voorkeuren" dialoogvenster geopend.
4. Ga met de CONTROL + TAB naar "Braille Eenheden" tabblad.
5. TAB naar de knop "Selecteer Braille eenheid" en druk op ENTER. Dit opent een dialoogvenster die een lijst geeft met alle Braille eenheden die actueel zijn gedetecteerd door SuperNova.
6. Gebruik de Pijltoetsen om een alternatieve Braille eenheid te kiezen.

7. TAB naar de "OK" knop en druk de SPATIEBALK. Hiermee worden uw wijzigingen bevestigd en het dialoogvenster afgesloten. U keert terug in het "Algemene Voorkeuren" dialoogvenster.

Uw nieuwe Braille eenheid moet nu operationeel zijn.

Indien uw nieuwe Braille eenheid niet in de lijst vermeld wordt door SuperNova:

- Controleer dan of uw Braille eenheid op de juiste manier is aangesloten op uw computer.
- Controleer of u alle installatie instructies voor uw Braille eenheid gevolgd heeft en de setup procedures die zijn aanbevolen door de fabrikant zijn uitgevoerd.
- Controleer of Dolphin SAM de eenheid detecteert. Om te controleren of Dolphin SAM correct is geconfigureerd gaat u naar het menu "Algemeen" in het regelpaneel van SuperNova en selecteert de optie "Geavanceerde Opties". In het "Algemene Geavanceerde Opties" dialoogvenster opent u het "Systeem Configuratie" tabblad en selecteert dan de knop "SAM Instelling...".

Als de problemen blijven bestaan neem dan contact op met uw Braille eenheid leverancier voor assistentie.

HOOFDSTUK 9

Braille lezen

9.1 Leer wat de Brailleknoppen doen

De functie Toetsomschrijving van SuperNova kan helpen bij het leren kennen van uw Braille eenheid. Een toepassing zal niet reageren op een toets zolang u zich in de Toetsomschrijving modus bevindt.

Voor het aan of uitzetten van de "Toetsomschrijving":

Druk op CAPS LOCK + /.

Om de laatste informatie over de standaard sneltoetsen van de Braille eenheid te bekijken of te downloaden gaat u naar www.yourdolphin.com/braillekeys. <http://www.yourdolphin.com/braillekeys>

9.2 In het scherm rondneuzen

Tijdens het gebruik van uw toepassing zal Braille uitvoer automatisch het element weergeven waarop u actueel staat. Als u gebruik maakt van de Logische Modus, zal de Braille tevens tekst weergeven die is gekoppeld aan het element.

U kunt de navigatiefuncties gebruiken om met de Braille eenheid andere informatie te laten weergeven, of de Braille verplaatsen als de inhoud van het actuele element niet past.

De belangrijkste toetsen zijn de **Achterwaarts lezen** en **Voorwaarts Lezen** toetsen. Deze verplaatsen de eenheid over de regel om de vorige en volgende delen van de informatie te tonen.

Braille Navigatie sneltoetsen

98 Fout! Gebruik het tabblad Start om Heading 1 toe te passen op de tekst die u hier wilt weergeven.

Functie	Sneltoetsen	Braille Knoppen
Vooruit Verplaatsen	LINKER CONTROL + LINKER SHIFT + PUNT	VOORUIT instructie
Achteruit Verplaatsen	LINKER CONTROL + LINKER SHIFT + KOMMA	ACHERUIT instructie

De afstand die de Braille wordt verplaatst is bepaald door een instelling in het Regelpaneel genaamd de Braille Rolmarges. Deze waarde wordt ingesteld in het "Algemene Voorkeuren" dialoogvenster.

Andere navigatietoetsen die beschikbaar zijn zullen eigen Brailleknop toewijzingen hebben.

- **Begin Regel**

Dit verplaatst de Braille eenheid zodanig dat de inhoud vanaf het begin van de regel wordt weergegeven. Dit al ook de eenheid verplaatsen naar het begin van een incidentele tekst in de Logische Modus.

- **Einde Regel**

Dit verplaatst de Braille eenheid zodanig dat de inhoud vanaf het einde van de regel wordt weergegeven. Dit al ook de eenheid verplaatsen naar het einde van een incidentele tekst in de Logische Modus.

- **Leesregelbreedte naar links**

Dit verplaatst de Braille eenheid zodanig dat de inhoud een eenheid regelbreedte links wordt weergegeven.

- **Leesregelbreedte naar rechts**

Dit verplaatst de Braille eenheid zodanig dat de inhoud een eenheid regelbreedte rechts wordt weergegeven.

- Halve leesregel breedte naar links

Dit verplaatst de Braille eenheid zodanig dat de inhoud een halve eenheid regelbreedte links wordt weergegeven.

- Halve leesregel breedte naar rechts

Dit verplaatst de Braille eenheid zodanig dat de inhoud een halve eenheid regelbreedte rechts wordt weergegeven.

- Één cel naar links

Dit verplaatst de Braille eenheid zodanig dat de inhoud een Braille cel links wordt weergegeven.

- Één cel naar rechts

Dit verplaatst de Braille eenheid zodanig dat de inhoud een Braille cel rechts wordt weergegeven.

- Regel omhoog

Dit verplaatst de Braille eenheid zodanig dat de inhoud een regel hoger wordt weergegeven.

- Regel omlaag

Dit verplaatst de Braille eenheid zodanig dat de inhoud een regel lager wordt weergegeven.

- Boven:

Dit verplaatst de Braille eenheid zodanig dat de inhoud bovenin het venster wordt weergegeven.

100 **Fout! Gebruik het tabblad Start om Heading 1 toe te passen op de tekst die u hier wilt weergeven.**

- Onder:

Dit verplaatst de Braille eenheid zodanig dat de inhoud onderin het venster wordt weergegeven.

- Ga naar Focus

Dit verplaatst de Braille eenheid terug op de plaats van de focus.

De toets Ga naar Focus zal de Braille terug brengen naar de plaats waar u bent begonnen met navigeren, bijvoorbeeld naar het actuele element. Dit is erg nuttig wanneer u een document aan het bewerken bent en direct terug wilt keren naar de cursor. Natuurlijk zal de Braille automatisch terugkomen zodra u weer gaat typen, maar deze toets geeft de gelegenheid om terug te keren naar de focus zonder dat u de applicatie hoeft te gebruiken.

Opmerkingen:

- Als u omhoog of omlaag verplaatst zult u tijdelijk schakelen naar de Fysieke Modus. Logische Modus wordt hersteld als u drukt op Ga naar Focus.
- De navigatie met de Braille eenheid is onafhankelijk van de Spraak en de Dolphin Cursor.

9.3 Wijzigen wat SuperNova vertelt over ieder soort element.



U kunt instellen wat SuperNova automatisch aan u meldt over een knop, een aankruisvak, een menu optie of ieder ander element, door het wijzigen van het Breedspakigheid niveau. Hoe lager het Breedspakigheid niveau is hoe minder informatie SuperNova automatisch zal melden over het element.

Wijzigen van het Breedsprakigheid niveau:

1. Druk op de LINKER CONTROL + SPATIEBALK. Hiermee wordt het Regelpaneel van SuperNova geopend.
2. Druk op ALT + R. Dit opent het menu "Braille".
3. Ga met de PIJL OMLAAG naar "Breedsprakigheid" en druk op PIJL RECHTS om het submenu te openen.
4. Selecteer het Breedsprakigheid niveau en druk op ENTER om uw keuze te bevestigen en het menu te sluiten.

Het Breedsprakigheid niveau kan ook worden gewijzigd met behulp van een SuperNova sneltoets.

Wijzigen van het Breedsprakigheid niveau:

Druk op LINKER SHIFT + CAPS LOCK + IS GELIJK.

9.4 Cursor verplaatsen met Cursor Routing knoppen

Vele Braille eenheden hebben knoppen boven iedere cel die Cursor routing knoppen worden genoemd. Als u één van deze knoppen drukt zal SuperNova een enkele muisklik genereren op de overeenkomende positie.

Voorbeelden:

- Drukken op de Routing knop in een tekstgebied heeft het effect dat de cursor direct naar dat punt wordt gebracht.
- Drukken op de Routing knop op een drukknop zal de knop activeren.
- Drukken op de Routing knop op een aankruisvak zal de status van dit aankruisvak omschakelen.

Sommige Braille eenheden hebben een tweede rij met routing knoppen. Deze tweede rij kan worden gebruikt om het teken te beschrijven op de aangegeven positie.

9.4.1 De werking van de Cursor Routing knoppen wijzigen

De werking van de Cursor Routing knoppen kan worden ingesteld via het SuperNova regelpaneel.

Om dit te bereiken:

1. Druk op de LINKER CONTROL + SPATIEBALK. Hiermee wordt het Regelpaneel van SuperNova geopend.
2. Press ALT + R. Hiermee wordt het "Braille" menu geopend.
3. Ga met PIJL OMLAAG naar "Invoer" en druk op PIJL RECHTS om sub-menu te openen.
4. Selecteer "Routingknoppen" en druk op ENTER. Dit opent het dialoogvenster "Routingknoppen".
5. Selecteer de, voor de Routingknoppen gewenste actie.
6. TAB naar de "OK" knop en druk de SPATIEBALK. Hiermee worden uw wijzigingen bevestigd en het dialoogvenster afgesloten.

9.4.2 Functies van de Cursor Routing knoppen veranderen tijdens gebruik van de Dolphin Cursor.

De functies van de Cursor Routing knoppen zijn te veranderen bij het gebruik van de Dolphin Cursor door de instellingen te veranderen in het regelpaneel van SuperNova.

Om dit te bereiken:

1. Druk op de LINKER CONTROL + SPATIEBALK. Hiermee wordt het Regelpaneel van SuperNova geopend.
2. Druk op ALT + R. Dit opent het menu "Braille".
3. Ga met de PIJL OMLAAG naar "Invoer" en druk PIJL RECHTS om het submenu te openen.
4. Selecteer "Dolphin Cursor Opties..." en druk op ENTER. Hiermee wordt het "Invoer vanaf Eenheid met de Dolphin Cursor" dialoogvenster geopend.
5. Selecteer een actie die u wilt laten uitvoeren door de Routing knoppen.
6. TAB naar de "OK" knop en druk de SPATIEBALK. Hiermee worden uw wijzigingen bevestigd en het dialoogvenster afgesloten.

9.4.3 Functies van de Cursor Routing knoppen veranderen boven Statuscellen.

U kunt Routing knoppen instellen op Status Cellen om SuperNova instructies uit te voeren.

Dit levert een nuttige functie voor deze knoppen die anders geen doel zouden hebben omdat hun positie aangeven dat ze niet kunnen worden gebruikt om de Cursor te routen.

Gebruik het "Toetsenbord en Sneltoetsen" dialoogvenster om een Routingknop toe te voegen aan een instructie.

9.5 Tekst kenmerken controleren

Ieder teken bezit een aantal kenmerken (attributen), zoals de grootte, lettertype, kleur.

De kenmerken van tekens zijn te bestuderen door het schakelen naar de Tekenkenmerk modus.

Er zijn twee Tekenkenmerk modes aanwezig.

- Kenmerken doorlopen.
- Cel omschrijven.

De functie kenmerken doorlopen gebruikt speciale puntcombinaties om de kenmerken van elk teken op de Braille eenheid in één keer weer te geven. Als contrast, de Celomschrijving functie schrijft een hele omschrijving van een enkel teken op de Braille eenheid.

Braille Kenmerken modus sneltoetsen

Functie	Sneltoetsen	Braille Knoppen
De kenmerken van de tekens doorlopen die op de eenheid worden weergegeven.	LINKER CONTROL + LINKER SHIFT + 6	KENMERKEN DOORLOPEN instructie
Kenmerken van een enkele teken omschrijven	LINKER CONTROL + LINKER SHIFT + 7	TEKENOMSCH RIJVING instructie

9.5.1 Kenmerken doorlopen

De toets Kenmerken bekijken loopt door de verschillende kenmerken van een teken dat op de Brailleleesregel wordt weergegeven. Iedere cel zal het kenmerk weergeven van het teken die op de positie stond.

De instructie Kenmerken doorlopen is een meervoudige actie.

1. De eerste keer drukken op de toets zal de grootte van ieder teken weergeven.
2. Opnieuw drukken op de toets zal de stijl van ieder teken weergeven.
3. Een derde maal drukken geeft de voor- en achtergrondkleuren van de tekens.
4. Opnieuw drukken op de toets zal de voorgrondkleur weergeven.
5. Opnieuw drukken op de toets zal het lettertype van de tekens weergeven.
6. De laatste keer drukken op de toets zal u terug brengen naar de normale modus.

Als u tijdens het doorlopen van de kenmerken drukt op een toetsenbord toets of op de toets **Ga naar Focus** instructie op de Braille eenheid, gaat u direct naar de normale weergave modus.

Een beschrijving van de Braille uitvoer voor ieder kenmerk wordt hieronder gegeven.

De exacte betekenis van de punten die worden weergegeven voor sommige kenmerken tijdens het doorlopen van de kenmerken lijken soms niet direct duidelijk. De functie wordt geleverd zodat het eenvoudig te vinden is als een kenmerk verandert. Het kan ook zijn dat u de Gemerkte Tekenset functie van nut kan zijn.

Vergrotingsfactor

De grootte van de tekens wordt weergegeven door een getal van twee cijfers dat overeenkomt met de puntgrootte. De bovenste vier punten van de Braillecel geven de tientallen en de onderste vier de eenheden weer. Een tien punts letter wordt bijvoorbeeld weergegeven door de 1678.

Stijl

De opmaakkenmerken van de tekens worden als volgt weergegeven:

- Punt 1 = Cursief
- Punt 4 = Onderstreept
- Punt 2: Doorgestreept *en/of* niet-normale kleur.
- Punt 5 = Vet
- Punt 3 = Licht
- Punt 6: Geselecteerd.
- Punt 7: Link.
- Punt 8 = Normaal

Kleur

De voorgrond en achtergrond van een teken wordt door de bovenste vier punten weergegeven voor de voorgrond en de onderste vier voor de achtergrond.

Voorgrond Kleur

De voorgrond kenmerk modus geeft alleen de voorgrond, waarbij alle acht punten van de cel worden gebruikt. De kleur wordt aangeduid met de rood/groen/blauw (RGB) methode: punten 123 geeft de hoeveelheid rood, punten 456 de hoeveelheid groen en de punten 78 de hoeveelheid blauw. Wit wordt aangegeven met alle acht punten.

Lettertype

Iedere cel geeft een symbool weer die de naam het lettertype van het teken vertegenwoordigt. Aangezien slechts een enkel teken wordt gebruikt voor de hele naam, kan het zijn dat het symbool niet gerelateerd lijkt aan de naam, bijvoorbeeld het lettertype Arial wordt weergegeven door de punten 15678. Om de volledige naam van het lettertype te weten te komen kunt u de Tekenomschrijving functie gebruiken.

9.5.2 Tekenomschrijving

De Tekenomschrijving toets zal een volledige omschrijving van het teken op de cursorpositie geven. Dit is nuttig als u wilt uitvinden wat een niet bekende puntcombinatie voorstelt.

Als u bijvoorbeeld een symbool tegenkomt dat u niet begrijpt:

1. Gebruik dan de Cursor Route knop om de focus naar het teken te verplaatsen.
2. Druk op Tekenomschrijving om de teken kenmerken te laten beschrijven.
3. Gebruik de Navigatie toetsen om over de omschrijving te lopen indien het niet op uw eenheid past.

De beschrijving bevat een omschrijving van het teken zelf samen met alle beschikbare informatie over de kenmerken. Deze informatie wordt volledig uitgeschreven.

U kunt dan een omschrijving als volgt tegenkomen:

"(Punten 467) POND, Arial, normaal, 14PT, Zwart, Wit, 00a3"

Dit geeft het volgende aan:

- Dat het teken wordt omschreven. In dit voorbeeld de punten 467,

- De omschrijving van het teken (het Pond teken).
- Het lettertype van het teken.
- De stijl.
- De grootte (“PT” is een afkorting van “puntgrootte”).
- De voorgrondkleur van het teken.
- De achtergrondkleur van het teken.
- De Unicode waarde van het teken.

9.6 Informatie weergeven op de Statuscellen van de Braille eenheid

Vele Braille eenheden hebben een speciale groep cellen aan de linkerkant van de eenheid die worden gebruikt om statusinformatie weer te geven.

SuperNova kan de statuscellen gebruiken om extra informatie weer te geven over het teken onder de cursor, bijvoorbeeld de grootte en kleur.

U kunt de volgende statusinformatie weergeven:

- Functies op de eenheid
- Cursorpositie op de regel
- De actieve soort Focus
- Elk van de kenmerken van het teken waarop de cursor staat

U kunt net zoveel opties kiezen als u nodig acht, met de beperking dat u gelimiteerd bent tot het aantal statuscellen dat u heeft op uw Brailleleesregel.

Iedere optie beslaat één cel.

Opmerkingen:

- Bedenk wel dat als er geen speciale statuscellen op uw Brailleleesregel aanwezig zijn, het mogelijk kan zijn deze te simuleren met behulp van het SAM stuurprogramma. Om dit te controleren roept u het Stuurprogramma Configuratie dialoogvenster van het SAM Regelpaneel op. SAM kan worden geopend vanuit het "Algemene Geavanceerde Opties" dialoogvenster.

9.7 Braille uitvoer op het scherm weergeven

Er is een mogelijkheid om de uitvoer naar uw Braille eenheid in een vast smal venster op het scherm weer te geven. Dit is de optie "Braille op Scherm" in het menu "Braille".

Voor het aan of uitzetten van de optie "Braille op Scherm":

1. Druk op de LINKER CONTROL + SPATIEBALK. Hiermee wordt het Regelpaneel van SuperNova geopend.
2. Druk op ALT + R. Dit opent het menu "Braille".
3. Ga met de PIJL OMLAAG naar "Braille op Scherm" en druk op ENTER. Dit bevestigt uw keuze en sluit het dialoogvenster.

U kunt het venster ook aan of uitzetten met behulp van een sneltoets:

Druk op de LINKER CONTROL + LINKER SHIFT + 1.

De positie en omvang van het venster kunnen worden aangepast via de opties in het "Braille Geavanceerde Opties" dialoogvenster.

HOOFDSTUK 10

Dolphin Cursor

De Dolphin cursor is een speciaal soort cursor die bij uw SuperNova hoort. Deze Dolphin Cursor geeft de mogelijkheid om inhoud regel voor regel te lezen van een scherm, of woord voor woord of teken voor teken, met behulp van uw toetsenbord. U kunt de Dolphin cursor gebruiken om een willekeurig deel van uw computerscherm te bekijken.

10.1 Aanzetten van de Dolphin Cursor

U kunt de Dolphin Cursor aanzetten en op de laatste plaats waar het aanwezig was positioneren of op de actuele focuspositie.

Dolphin Cursor Sneltoetsen

Functie	Desktop - Standaard Numerieke Set	Laptop - Universele Set
Aanzetten van de Dolphin Cursor	NUMERIEK MINUS	CAPS LOCK + Z
De Dolphin Cursor aanzetten en op de actuele focuspositie zetten.	NUMERIEK STERRETJE	CAPS LOCK + MINUS

10.2 Uitzetten van de Dolphin Cursor

Indien u de Dolphin Cursor heeft aangezet, moet u de volgende sneltoets gebruiken om de Dolphin Cursor uit te zetten.

Dolphin Cursor Sneltoetsen

Functie	Desktop - Standaard Numerieke Set	Laptop - Universele Set
Dolphin Cursor uitzetten	NUMERIEK MINUS	CAPS LOCK + Z
Uitzetten van de Dolphin Cursor en voorkomen dat de Dolphin Cursor automatisch aangezet wordt.	CONTROL + 4	Niet toegewezen

De Dolphin Cursor wordt ook automatisch uitgezet als er iets gebeurt op het scherm, bijvoorbeeld er verschijnt een boodschapvenster.

10.3 De automatische Dolphin Cursor uitzetten

SuperNova zal automatisch de Dolphin Cursor aanzetten op bepaalde plaatsen in bepaalde toepassingen. Dit standaard gedrag komt meestal voor wanneer het niet mogelijk is om de tekst van het scherm regel voor regel te lezen, met behulp van de toetsenbord instructies die beschikbaar zijn in de toepassing.

Als u dit gedrag wilt voorkomen omdat u de Dolphin Cursor niet wilt gebruiken moet de selectie van het aankruisvak "Gebruik automatische Dolphin Cursor" worden uitgezet.

Om het gebruik van de automatische Dolphin Cursor uit te zetten:

1. Druk op de LINKER CONTROL + SPATIEBALK. Hiermee wordt het Regelpaneel van SuperNova geopend.
2. Druk op ALT + S. Dit opent het menu "Sprak".

3. Ga met de PIJL OMLAAG naar "Geavanceerde opties" en druk op ENTER. Hiermee wordt het "Geavanceerde Opties" dialoogvenster geopend.
4. Druk in de "Cursor" eigenschappen op de SPATIEBALK om de selectie van het aankruisvak "Gebruik automatische Dolphin Cursor" te verwijderen.
5. TAB naar de "OK" knop en druk de SPATIEBALK. Hiermee worden uw wijzigingen bevestigd en het dialoogvenster afgesloten.
6. Druk op ESCAPE om het regelpaneel van SuperNova te verlaten.

Als u wilt dat deze instelling alleen voor de actuele toepassing moet gelden moet u eerst een Toepassing Instellingenbestand aanmaken. Zie "Toepassing instellingen maken" voor meer informatie.

10.4 Selecteren van tekst met de Dolphin Cursor

U kunt tekst op het scherm selecteren met behulp van de Dolphin Cursor. Tekst inclusief de tekst in een dialoogvenster en boodschappenvenster en tekst van webpagina's en documenten.

Tekst selecteren met de Dolphin Cursor:

1. Druk op de SHIFT + Pijltoetsen om de selectie te maken of druk op CONTROL + A om de hele tekst te selecteren van het actieve venster.
2. Druk op CONTROL + C om uw selectie naar het klembord te kopiëren.
3. Ga naar de plaats waar u de geselecteerde tekst wilt plaatsen.
4. Druk op CONTROL + V om de inhoud van het klembord neer te zetten.

10.5 Zoeken met behulp van Dolphin Cursor Zoekopdracht

De Dolphin Cursor Zoekopdracht is te gebruiken om te zoeken naar een tekst op het scherm, in een document en op web pagina's. Bij sommige applicaties kunnen meer geavanceerde Dolphin Cursor Zoekopdrachten gebruikt worden.

Een basis zoekopdracht uitvoeren:

1. Zet de Dolphin Cursor aan.
2. Druk F3. U komt in een onzichtbaar tekstvenster.
3. Voer uw zoekreeks in. De tekst die ingevoerd wordt is hoofdletter gevoelig, u staat altijd in de invoeg modus en het toetsenbord ontwerp komt overeen met uw actieve applicatie.
4. Druk op ENTER om het zoeken te starten in het actieve venster. De Dolphin Cursor wordt geplaatst op de eerste overeenkomst die wordt gevonden.
5. Om de volgende overeenkomst te vinden drukt u op F4. Om de vorige overeenkomst te vinden drukt u op F2.

Opmerking: SuperNova onthoudt uw laatste zoekreeks totdat u SuperNova afsluit. Dat betekent dat dezelfde zoekopdracht kunt uitvoeren zonder dat u de zoekreeks opnieuw hoeft in te voeren. U hoeft alleen maar de Dolphin Cursor aan te zetten en op F4 of F2 te drukken om de volgende of vorige overeenkomst te zoeken.

HOOFDSTUK 11

Lichtkrant



Lichtkrant is een leesmodus van SuperNova. De Lichtkrant geeft de inhoud van het scherm weer in de vorm van een enkele regel die over het scherm rolt. De grootte, kleur, lettertype alsmede de snelheid en positie van de rollende tekst kunnen worden ingesteld.

11.1 De Lichtkrant starten

De Lichtkrant is te starten vanaf de opties in het menu "Beeld" in het regelpaneel van SuperNova of met behulp van een sneltoets. De Lichtkrant kan starten vanaf de actuele focuspositie of het kan de actuele focus negeren ten behoeve van het weergeven van het actieve scherm of venster.

Lichtkrant sneltoetsen

Functie	Desktop - Standaard Numerieke Set	Laptop - Universele Set
Start Lichtkrant (beperkt tot document venster)	LINKER CONTROL + NUMERIEK PUNT	Niet toegewezen
Start Lichtkrant (beperkt tot hele venster)	LINKER CONTROL + NUMERIEK 9	Niet toegewezen

116 **Fout! Gebruik het tabblad Start om Heading 1 toe te passen op de tekst die u hier wilt weergeven.**

Start Lichtkrant op de actieve focus positie (beperkt tot document venster)	LINKER CONTROL + LINKER SHIFT + NUMERIEK 2	ALT + SHIFT + L
Start Lichtkrant op de actieve focus positie (beperkt tot hele venster)	LINKER CONTROL + NUMERIEK 2	ALT + SHIFT + V

11.2 Tekst rollen in de Lichtkrant

Er zijn verschillende sneltoetsen om te regelen hoe de inhoud in de Lichtkrant rolt.

Lichtkrant sneltoetsen

Functie	Desktop - Standaard Numerieke Set	Laptop - Universele Set
Ga naar de Focus	NUMERIEK 0	F5
Starten en Stoppen	SPATIEBALK	SPATIEBALK
Ga naar de eerste regel	HOME	HOME
Ga naar de laatste regel	END	END
Vorige Regel	PAGINA OMHOOG	PAGINA OMHOOG
Volgende Regel	PAGINA OMLAAG	PAGINA OMLAAG
Sneller rollen	PIJL OMHOOG	PIJL OMHOOG
Langzamer rollen	PIJL OMLAAG	PIJL OMLAAG
Vooruit springen	ENTER	ENTER
Vooruit Verplaatsen	PIJL RECHTS	PIJL RECHTS
Achteruit Verplaatsen	PIJL LINKS	PIJL LINKS
Lichtkrant modus verlaten	ESCAPE	ESCAPE

Tip: De Lichtkrant modus is beperkt tot het zichtbare op het scherm. In sommige toepassingen is het mogelijk om het beeld van de toepassing in te stellen en de hoeveelheid gegevens tegelijkertijd weer te geven: In Microsoft Word Afdruk voorbeeld is het bijvoorbeeld mogelijk om het pagina beeld in te stellen zodanig dat er zes pagina's weergegeven worden. Alle zes pagina's worden in de Lichtkrant gerold.

11.3 Kleur, lettertype en items weergegeven in de Lichtkrant wijzigen

U kunt de kleur, het lettertype, de items en de grootte van de tekst die worden weergegeven in de Lichtkrant wijzigen.

Naar de Lichtkrant opties gaan:

1. Druk op de LINKER CONTROL + SPATIEBALK. Hiermee wordt het Regelpaneel van SuperNova geopend.
2. Druk op ALT + D. Dit opent het menu "Beeld".
3. Ga met de PIJL OMLAAG naar "Geavanceerde opties" en druk op ENTER. Dit opent het "Beeld Geavanceerde opties" dialoogvenster.
4. CONTROL + TAB naar het "Lichtkrant" tabblad.
5. Maak uw wijzigingen.
6. TAB naar de "OK" knop en druk de SPATIEBALK. Hiermee worden uw wijzigingen bevestigd en het dialoogvenster afgesloten.

HOOFDSTUK 12

Doc Lezer

De Doc Lezer biedt de mogelijkheid om uw eigen leesomgeving aan te maken, waarbij de tekst, achtergrond en accentuering zodanig kunnen worden ingesteld dat het lezen voor u comfortabeler wordt. U kunt teksten weergeven van documenten, webpagina's of elke andere bron die tekst op uw scherm weergeeft.

12.1 Doc Lezer opstarten

De Doc Lezer kan worden opgestart door te klikken op de knop Doc Lezer in de "Beeld" pagina van het regelpaneel van SuperNova of door het drukken op een SuperNova sneltoets.

Doc Lezer sneltoetsen

Functie	Desktop pc - Standaard Numerieke Set	Laptop - Universele Set
Doc Lezer opstarten	CAPS LOCK + NUMERIEK PLUS	ALT + SHIFT + D

Uw tekst wordt geladen in de Doc Lezer. Dit kan een aantal seconden duren. In de Doc Lezer kunt u de Pijltoetsen gebruiken om de accentuering door de tekst te verplaatsen of u kunt op TAB om door de Doc Lezer werkbalk opties te gaan.

12.2 Lezen beheren

De items die beschikbaar zijn in de Doc Lezer taakbalk beheren de leesomgeving. Ga voor de geavanceerde instellingen, zoals de kleur instelling, lettertype en leessnelheid naar het "Doc Lezer Instellingen" dialoogvenster.

Na het starten van de Doc Lezer kunt u de taakbalk opties benaderen door op TAB te drukken. Herhaald drukken op TAB gaat u door de verschillende taakbalk opties en keert uiteindelijk terug in uw document venster. U kunt met SHIFT + TAB terug gaan door de taakbalk knoppen.

Doc Lezer taakbalk



Met het drukken op deze knop start en stopt u het lezen van het. Het lezen kan ook worden gestart en gestopt door het drukken op de SPATIEBALK. Tijdens het lezen zal de Doc Lezer het actieve woord markeren en automatisch het documentvenster rollen.



Door het drukken van deze knop wordt de tekstgrootte vergroot. De wijziging van de tekstgrootte is onafhankelijk van het geselecteerde lettertype in het Doc Lezer Instellingen dialoogvenster.



Met deze knop wordt de tekstgrootte verkleind. De wijziging van de tekstgrootte is onafhankelijk van het geselecteerde lettertype in het Doc Lezer Instellingen dialoogvenster.



Het drukken op deze knop opent het "Markering" menu, waarin u kunt kiezen tussen regel, zin of alinea. Het geselecteerde item bepaalt wat er wordt geaccentueerd als "eenheid" en de hoeveelheid verplaatsing tijdens het omlaag of omhoog navigeren door de tekst.



Met deze knop wordt het "Modus" menu geopend, waarin u kunt kiezen uit "Woordomslag" of "Enkele regel".

Als geen van deze opties kiest zal de regelafbreking bepaald worden door het document zelf. Dit kan echter resulteren in het rollen van de tekst buiten het leesvenster.



Drukken op deze knop opent het "Doc Lezer Instellingen" dialoogvenster. Dit bevat onder meer instelling van de voorgrond en achtergrond kleuren, het te gebruiken lettertype, de manier van laden van het document en de leessnelheid.

122 **Fout! Gebruik het tabblad Start om Heading 1 toe te passen op de tekst die u hier wilt weergeven.**

12.3 Doc Lezer afsluiten

Om dit te bereiken:

Druk op ESCAPE.

HOOFDSTUK 13

Boekenplank.

U kunt de Boekenplank gebruiken om boeken en tijdschriften te zoeken en te downloaden vanuit online bibliotheken en om nieuwsberichten te lezen, naar radio stations te luisteren en populaire podcasts af te spelen.

BELANGRIJK: De beschikbare opties zullen verschillen in Boekenplank, afhankelijk van de taal van het Regelpaneel van uw SuperNova.

13.1 Boekenplank Scan en Lees

Met de optie van de Boekenplank "Scan en Lees" kan gedrukt materiaal en beeldbestanden worden geconverteerd naar een formaat dat u kunt lezen op de computer.

BELANGRIJK: Voor het scannen van gedrukt materiaal is een compatibele scanner eenheid nodig gekoppeld aan de computer. De Boekenplank "Scan en Lees" optie bevat onder meer een Scanner Wizard om te helpen bij het selecteren, instellen en eventueel problemen oplossen die zou kunnen tegenkomen met uw Scanner eenheid.

13.1.1 Scan en Lees een bestand

De "Scan en Lees" optie van de Boekenplank kunt u gebruiken om een beeldbestand om te zetten naar een formaat dat leesbaar is op uw computer. U hebt in dat geval geen scanner of digitale camera nodig die aan de computer is gekoppeld om de conversietaak uit te voeren.

Dit uitvoeren vanuit het Regelpaneel van SuperNova:

1. Druk op ALT + O en daarna op PIJL RECHTS.

Het "Boekenplank" menu opent gevolgd door het "Scan en Lees" submenu.

2. Ga met PIJL OMLAAG naar "Uit bestand" en druk op ENTER.

Het "Openen" dialoogvenster wordt geopend. Standaard wordt in het verkenner venster PDF documenten getoond in de map. Als u een ander type bestand wilt gebruiken moet u het soort bestand opgeven in de bestandsoort optie.

3. SHIFT + TAB naar de bestandslijst, gebruik vervolgens de pijltoetsen om het bestand te selecteren en druk op ENTER. Als het bestand zich in een andere map bevindt, gebruik dan SPATIE TERUG (BACKSPACE) om een niveau hoger te gaan en gebruik ENTER om de mappen te openen totdat u het bestand tegenkomt en druk dan op ENTER.

Er opent zich een dialoogvenster die de mogelijkheid biedt om de naam van het bestand te wijzigen van het geconverteerde bestand en indien mogelijk bepaalde pagina's aan te geven.

4. Als u wijzigingen wilt aanbrengen aan de standaard instellingen ga dan met TAB door de instellingen en maak de veranderingen.
5. Als u klaar bent TAB dan naar de knop "OK" en druk op de SPATIEBALK.

Een berichtenvenster wordt geopend die aangeeft hoever de conversie is gevorderd. Als de conversie gereed is wordt het boek geopend in de SuperNova Lezer. De SuperNova Lezer is een HTML venster.

6. Zodra u het lezen van de tekst wilt eindigen drukt u op ALT + F4 om het venster te sluiten.

13.1.2 Scan en Lees gedrukt materiaal

De "Scan en Lees" optie van de Boekenplank kunt u gebruiken om gedrukt materiaal om te zetten naar een formaat dat leesbaar is op uw computer.

BELANGRIJK: Het inlezen van gedrukt materiaal vereist een compatibele scanner of digitale camera gekoppeld aan uw computer. De Boekenplank "Scan en Lees" optie bevat onder meer een Scanner Wizard om te helpen bij het selecteren, instellen en eventueel problemen oplossen die zou kunnen tegenkomen met uw Scanner eenheid.

Voor het scannen en lezen van gedrukt materiaal vanuit het SuperNova Regelpaneel:

1. Verzeker u ervan dat de scanner eenheid op de juiste manier is gekoppeld aan uw computer.
2. Druk op ALT + O en daarna op PIJL RECHTS.

Het "Boekenplank" menu opent gevolgd door het "Scan en Lees" submenu.

3. Ga met PIJL OMLAAG naar "Vanaf scanner" en druk op ENTER.

Er opent zich een dialoogvenster die de mogelijkheid biedt om de naam van het bestand te wijzigen van het geconverteerde bestand en indien mogelijk bepaalde pagina's aan te geven.

4. Als u wijzigingen wilt aanbrengen aan de standaard instellingen ga dan met TAB door de instellingen en maak de veranderingen.
5. Als u klaar bent TAB dan naar de knop "OK" en druk op de SPATIEBALK.

Een berichtvenster wordt geopend die aangeeft hoever de conversie is gevorderd. Als de conversie gereed is zal een tweede

boodschapvenster verschijnen met de vraag door wilt gaan of wilt stoppen met het scannen van pagina's.

6. Als u meer pagina's wilt gaan scannen, leg een nieuwe pagina op de scanner, TAB naar de knop "Meer pagina's toevoegen" en druk op de SPATIEBALK. Herhaal dit proces totdat alle pagina's zijn ingelezen en u gereed bent om de tekst te gaan lezen.
7. Als u zover bent TAB dan naar de knop "Laden Pagina's stoppen" en druk op de SPATIEBALK.

Het boek wordt geopend in de SuperNova Lezer. De SuperNova Lezer is een HTML venster.

8. Zodra u het lezen van de tekst wilt eindigen drukt u op ALT + F4 om het venster te sluiten.

13.1.3 Wijzigen van "Scan en Lees" instellingen

Er kunnen veranderingen aangebracht worden aan de "Scan en Lees" opties via het "Scan en Lees Instellingen" dialoogvenster. U kunt een andere scaneenheid, scantaal, niveau van kleurherkenning, papiergrootte en uitvoermap kiezen. Er is ook een scanner wizard die helpt bij het instellen en eventueel oplossen van problemen die u tegen kan komen.

Naar het "Scan en Lees Instellingen" dialoogvenster te gaan via het SuperNova Regelpaneel:

1. Druk op ALT + O en daarna op PIJL RECHTS.

Het "Boekenplank" menu opent gevolgd door het "Scan en Lees" submenu.

2. Ga met PIJL OMLAAG naar de "Scan en Lees Instellingen" en druk op ENTER.

Het dialoogvenster "Scan en Lees Instellingen" wordt geopend.

13.2 Boekenplank Boeken

U kunt de optie "Boeken" gebruiken om boeken en tijdschriften te zoeken, downloaden en te openen in online bibliotheken. U kunt deze optie ook gebruiken om bestanden te openen op de computer. De geselecteerde boeken en bestanden worden geopend in de SuperNova Lezer.

13.2.1 Een bestand openen in de SuperNova Lezer:

De Boekenplank kan worden gebruikt om bestanden te openen op de computer. De bestandsformaten die kunnen worden geopend zijn onder meer tekstbestanden, EPUB bestanden, daisy bestanden, html bestanden en PDF bestanden. De bestanden worden geopend in de SuperNova Lezer.

Het openen van een bestand via het SuperNova Regelpaneel:

1. Druk op ALT + O.

Het "Boekenplank" menu opent.

2. Ga met PIJL OMLAAG naar "Boeken" en druk PIJL RECHTS.

Een sub-menu wordt geopend.

3. Ga met PIJL OMLAAG naar "Bestand openen in Lezer" en druk op ENTER.

Het "Openen" dialoogvenster wordt geopend. Standaard wordt in het verkenner venster PDF documenten getoond in de map. Als u een ander soort bestand wilt openen moet u de bestand soort wijzigen.

4. SHIFT + TAB naar de bestandslijst, gebruik vervolgens de pijltoetsen om het bestand te selecteren en druk op ENTER. Als het bestand zich in een andere map bevindt, gebruik dan SPATIE TERUG (BACKSPACE) om een niveau hoger te gaan en gebruik ENTER om de mappen te openen totdat u het bestand tegenkomt en druk dan op ENTER.

128 **Fout! Gebruik het tabblad Start om Heading 1 toe te passen op de tekst die u hier wilt weergeven.**

Er opent zich een dialoogvenster die de mogelijkheid biedt om de naam van het bestand te wijzigen van het geconverteerde bestand en indien mogelijk bepaalde pagina's aan te geven.

5. Als u wijzigingen wilt aanbrengen aan de standaard instellingen ga dan met TAB door de instellingen en maak de veranderingen.
6. Als u klaar bent TAB dan naar de knop "OK" en druk op de SPATIEBALK.

Een berichtenvenster wordt geopend die aangeeft hoever de conversie is gevorderd. Als de conversie gereed is wordt het boek geopend in de SuperNova Lezer.

7. Zodra u het lezen van de tekst wilt eindigen drukt u op ALT + F4 om het venster te sluiten.

13.2.2 Een boek openen in een online bibliotheek

De Boekenplank is te gebruiken om boeken te downloaden en openen vanuit een online bibliotheek. De bestanden worden geopend in de SuperNova Lezer.

Het openen van een bestand via het SuperNova Regelpaneel:

1. Druk op ALT + O.

Het "Boekenplank" menu opent.

2. Ga met PIJL OMLAAG naar "Boeken" en druk PIJL RECHTS.

Een sub-menu wordt geopend.

3. Ga met PIJL OMLAAG naar "Online Boeken" en druk op ENTER.

Het Boekenplank dialoogvenster wordt geopend met een lijst van beschikbare bibliotheken. Let op: sommige bibliotheken eisen een registratie voordat u een boek kan downloaden. Als u gebruik wilt maken van deze bibliotheken moet u eerst contact opnemen met de

bibliotheek om te kunnen registreren en gebruiker informatie te verkrijgen.

4. Gebruik de pijltoetsen om een bibliotheek te selecteren en druk dan op ENTER.

Afhankelijk van de bibliotheek zal waarschijnlijk een lijst met categorieën verschijnen met verdere opties om de lijst met boeken die zal worden weergegeven te verkleinen. Dit kan eventueel gevolgd worden door een derde of vierde lijst met sub-categorieën.

5. Als u door de beschikbare boeken wilt lopen gebruikt u de Pijltoetsen om een categorie te selecteren en drukt op ENTER. Herhaal de stappen totdat u een lijst met boeken waarvoor u belangstelling heeft. Als alternatief kunt u, als u de titel van het boek kent, met TAB naar het venster "Zoeken" gaan en daar het zoekwoord invoeren en op ENTER drukken. SuperNova zal in de bibliotheek zoeken naar overeenkomsten met het zoekargument en de resultaten weergeven.
6. Ga met PIJL OMLAAG naar een te selecteren boek en druk op ENTER.

Een dialoogvenster wordt geopend. De focus staat op de "Download" knop.

7. Druk op de SPATIEBALK om de download te beginnen.
8. Als de download gereed is doet u het volgende:
 - Als u het boek wilt lezen gaat u met TAB naar "Nu lezen" knop en drukt op de SPATIEBALK. Het boek wordt geopend in de SuperNova Lezer. Zodra u het lezen van de tekst wilt eindigen drukt u op ALT + F4 om het venster te sluiten.
 - Als u een kopie van het boek op een verplaatsbare eenheid wilt overzetten, verzeker er dan van dat de verplaatsbare eenheid gekoppeld is aan uw computer en ga met TAB naar "Versturen naar" knop en druk op de SPATIEBALK. Een dialoogvenster wordt geopend met de beschikbare eenheden waarop de kopie van het boek kan worden geplaatst. Selecteer de eenheid en druk op ENTER. Een bevestiging zal verschijnen zodra het proces is voltooid.

- Als u het boek wilt verwijderen van de computer, TAB naar de "Verwijderen" knop en druk op de SPATIEBALK. Er verschijnt een bericht met de vraag of daadwerkelijk de actie wilt uitvoeren. Kies voor "Ja" om het boek te verwijderen.

13.2.3 Het laatst gelezen boek openen

SuperNova onthoudt het boek dat u het laatst gelezen heeft. U kunt terug gaan om verder te lezen met behulp van de opties van de Boekenplank.

Het openen van het laatst gelezen boek via het SuperNova Regelpaneel:

1. Druk op ALT + O.

Het "Boekenplank" menu opent.

2. Ga met PIJL OMLAAG naar "Boeken" en druk PIJL RECHTS.

Een sub-menu wordt geopend. De eerste optie is "Lezen vervolgen...". gevolgd door de titel van het boek.

3. Druk op ENTER.

Het boek wordt geopend in de SuperNova Lezer. U komt terecht op de plaats waar u het laatst het boek heeft gelezen.

4. Zodra u het lezen van de tekst wilt eindigen drukt u op ALT + F4 om het venster te sluiten.

13.2.4 Een bestand boek openen, kopiëren of verwijderen

U kunt een boek openen, kopiëren of verwijderen die u heeft gedownload van online bibliotheken.

Dit uitvoeren vanuit het Regelpaneel van SuperNova:

1. Druk op ALT + O.

Het "Boekenplank" menu opent.

2. Ga met PIJL OMLAAG naar "Boeken" en druk PIJL RECHTS.

Een sub-menu wordt geopend.

3. Ga met PIJL OMLAAG naar "Mijn Boeken" en druk op ENTER.

Een lijst wordt geopend met beschikbare boeken.

4. Ga met PIJL OMLAAG naar het boek dat u wilt openen, kopiëren of verwijderen en druk op ENTER.

Een dialoogvenster wordt geopend.

5. Doe het volgende:

- Als u het boek wilt lezen gaat u met TAB naar "Nu lezen" knop en drukt op de SPATIEBALK. Het boek wordt geopend in de SuperNova Lezer. Zodra u het lezen van de tekst wilt eindigen drukt u op ALT + F4 om het venster te sluiten.
- Als u een kopie van het boek op een verplaatsbare eenheid wilt overzetten, verzeker er dan van dat de verplaatsbare eenheid gekoppeld is aan uw computer en ga met TAB naar "Versturen naar" knop en druk op de SPATIEBALK. Een dialoogvenster wordt geopend met de beschikbare eenheden waarop de kopie van het boek kan worden geplaatst. Selecteer de eenheid en druk op ENTER. Een bevestiging zal verschijnen zodra het proces is voltooid.
- Als u het boek wilt verwijderen van de computer, TAB naar de "Verwijderen" knop en druk op de SPATIEBALK. Er verschijnt een bericht met de vraag of daadwerkelijk de actie wilt uitvoeren. Kies voor "Ja" om het boek te verwijderen.

13.3 Boekenplank Nieuws, Radio Stations en Podcasts

U kunt de opties van de Boekenplank "Nieuws", "Radio" en "Podcast" gebruiken op de hoogte te blijven met het laatste nieuws en amusement dat beschikbaar is op het Internet.

BELANGRIJK: Sommige inhoud kan eisen dat RealPlayer is geïnstalleerd. Als u geen ondersteuning heeft voor deze inhoud zal SuperNova een waarschuwing weergeven. De boodschap bevat links naar websites waar de nodige bestanden zijn te downloaden.

13.3.1 Een nieuwsartikel lezen

U kunt populaire nieuwsartikelen op het internet openen, doorbladeren en lezen met behulp van de Boekenplank.

Dit uitvoeren vanuit het Regelpaneel van SuperNova:

1. Druk op ALT + O.

het "Boekenplank" menu opent.

2. Ga met de PIJL OMLAAG naar "Nieuws" en druk op ENTER.

Een lijst met populaire nieuwsuitzendingen wordt geopend.

3. Gebruik de Pijltoetsen om een uitzending te selecteren en druk op ENTER.

Een lijst met nieuwskoppen verschijnt.

4. Gebruik de Pijltoetsen om een kop te selecteren en druk op ENTER.

Het dialoogvenster wordt gesloten en het nieuwsartikel geopend in een web browser.

13.3.2 Luister naar een radio station

U kunt naar populaire radio stations luisteren die beschikbaar zijn op het Internet met behulp van de Boekenplank.

Dit uitvoeren vanuit het Regelpaneel van SuperNova:

1. Druk op ALT + O.

Het "Boekenplank" menu opent.

2. Ga met PIJL OMLAAG naar "Radio" en druk op ENTER.

Er wordt een lijst met populaire radio stations geopend.

3. Gebruik de Pijltoetsen om een radio station te selecteren en druk op ENTER.

Het dialoogvenster wordt gesloten en het radio station begint te spelen in een bijbehorende media speler, zoals bijvoorbeeld Windows Media Player.

13.3.3 Luisteren naar een podcast

U kunt naar populaire podcasts luisteren die beschikbaar zijn op het Internet met behulp van de Boekenplank.

Dit uitvoeren vanuit het Regelpaneel van SuperNova:

1. Druk op ALT + O.

Het "Boekenplank" menu opent.

2. Ga met PIJL OMLAAG naar "Podcast" en druk op ENTER.

Een lijst met populaire podcasts wordt geopend.

3. Gebruik de Pijltoetsen om een podcast te selecteren en druk op ENTER.

Het dialoogvenster wordt afgesloten en de podcast begint te spelen in een bijbehorende media speler, zoals bijvoorbeeld Windows Media Player.

13.3.4 De favoriete nieuws, radio station en podcast lijst instellen

U kunt het nieuws, de radio stations en podcast lijsten toevoegen, verwijderen en organiseren in de Boekenplank.

Dit uitvoeren vanuit het Regelpaneel van SuperNova:

1. Druk op ALT + O.

Het "Boekenplank" menu opent.

2. Gebruik de Pijltoetsen om een webdienst te selecteren, zoals , "Nieuws", "Radio" of "Podcast" en druk op ENTER.

Een lijst wordt geopend met de beschikbare diensten.

3. Doe het volgende:

- Voor het toevoegen van een dienst TAB naar de knop "Toevoegen" en druk op de SPATIEBALK. Dit opent een nieuw dialoogvenster die een lijst bevat met de diensten die u kunt toevoegen en een lijst met actief beschikbare diensten. Gebruik de Pijltoetsen om een dienst te selecteren die u wilt toevoegen en TAB naar de knop "Toevoegen" en druk op de SPATIEBALK om de dienst aan de lijst van beschikbare diensten toe te voegen. Herhaal de stappen voor elke dienst die u wilt toevoegen.
- Voor het verwijderen van een dienst gebruikt u de Pijltoetsen om de dienst te selecteren, dan gaat u met TAB naar de knop "Verwijderen" en drukt op de SPATIEBALK. Herhaal de stap voor iedere dienst die u wilt verwijderen.
- Voor het organiseren van de lijst met diensten gebruikt u de Pijltoetsen om een dienst te selecteren, dan gaat u met TAB naar de "Omhoog" of "Omlaag" knoppen en drukt op de SPATIEBALK. Hiermee wordt de dienst een plaats hoger of lager gezet in de lijst van diensten. Vervolg dit drukken op de knop totdat u de positie bereikt in de lijst waar u het geplaatst wenst.

4. Als u gereed bent TAB naar de knop "Afsluiten" en druk op de SPATIEBALK.

13.4 SuperNova Lezer toetsenbord instructies

De boeken die u opent vanuit Boekenplank verschijnen als HTML pagina in de SuperNova Lezer. Hierdoor kunt u het boek lezen en bladeren op dezelfde manier als het lezen van webpagina's.

Aanvullend bevat SuperNova de volgende toetsenbord instructies:

Functie	Sneltoets
Afspelen / stoppen (alleen als het boek audio informatie bevat)	F5
Open Boek informatie	ALT + I
Open Inhoud	ALT + C
Open naar Apparaat sturen	ALT + E
Instellingen openen	ALT + S
Afsluiten	ALT + F4

HOOFDSTUK 14

Instellingen bestanden

14.1 Soorten Instellingen

Instellingen kunnen worden gegroepeerd in de volgende grove categorieën:

- Invoer instellingen, regelen wat SuperNova begrijpt van de omgeving waarin het zich actueel bevindt. Mapbestanden en Scriptbestanden bevatten deze gegevens.
- Uitvoer instellingen, zijn instellingen die u kunt instellen in SuperNova voor het werken met een toepassing (applicatie). Applicatie instellingen bestanden en Situatie Instellingen bevatten deze gegevens.
- Algemene instellingen zijn instellingen die niet per toepassing kunnen worden ingesteld. Dit is inclusief sneltoetsen, regelpaneel instellingen, Update instellingen en Venster instellingen.

U heeft de mogelijkheid om invoer en uitvoer instellingen aan te maken, te wijzigen, te importeren of exporteren. Dit gebeurt door het kiezen van items vanuit het menu "Bestand" in het regelpaneel van SuperNova.

14.2 Toepassing instellingen maken

Als u vindt dat u regelmatig aanpassingen aanbrengt aan de uitvoer instellingen van SuperNova bij het werken met diverse programma's, kan het gebruik van de Applicatie instellingen een automatische oplossing bieden.

Het aanmaken van een applicatie instellingenbestand.

1. Start de applicatie waarvoor u een instellingenbestand wilt maken.
2. Druk op de LINKER CONTROL + SPATIEBALK. Hiermee wordt het Regelpaneel van SuperNova geopend.
3. Druk op ALT + B. Dit opent het menu "Bestand" met de optie "Nieuw" geselecteerd.
4. Druk de PIJL RECHTS om naar het "Nieuw" submenu te gaan.
5. Selecteer "Applicatie instellingen" en druk op ENTER. Dit opent het "Selecteer Instellingenbestand" dialoogvenster met de groep "Selecteer een instellingenbestand voor deze applicatie".
6. Selecteer "Maak nieuw instellingenbestand aan".
7. TAB naar de "OK" knop en druk de SPATIEBALK. Dit opent het "Aanmaken nieuw instellingenbestand" dialoogvenster.
8. Geef het nieuwe Applicatie instellingenbestand een naam, kies de mogelijkheid om een nieuw leeg instellingenbestand te maken of een bestaand instellingenbestand te kopiëren en TAB naar de "OK" knop en druk op de SPATIEBALK. Hiermee wordt het dialoogvenster gesloten en u keert terug naar het regelpaneel van SuperNova.

Uw applicatie instellingenbestand is nu in gebruik. U kunt het Applicatie instellingenbestand dat actueel in gebruik is door het lezen van de Statusbalk van het regelpaneel van SuperNova.

14.3 Situatie instellingen maken

Als u vindt dat u regelmatig aanpassingen aanbrengt aan de uitvoer instellingen van SuperNova bij het werken met bepaalde dialoogvensters in een toepassing kunt u de Situatie instellingen gebruiken om een automatische oplossing te maken. Situatie instellingen zijn een onderdeel van de Applicatie instellingen en worden opgeslagen in hetzelfde bestand.

Het aanmaken van Situatie instellingen:

1. Draai de toepassing en ga naar de situatie waarvoor u een instellingenbestand wilt aanmaken.
2. Druk op de LINKER CONTROL + SPATIEBALK. Hiermee wordt het Regelpaneel van SuperNova geopend.
3. Druk op ALT + B. Dit opent het menu "Bestand" met de optie "Nieuw" geselecteerd.
4. Druk de PIJL RECHTS om naar het "Nieuw" submenu te gaan.
5. Selecteer "Situatie instellingen" en druk op ENTER. Dit opent het "Kies of maak een Situatie aan" dialoogvenster.
6. Selecteer "Nieuwe Situatie aanmaken".
7. TAB naar de "OK" knop en druk de SPATIEBALK. Dit opent het "Type een naam voor de nieuwe Situatie" dialoogvenster.
8. Geef de nieuwe Situatie instellingen een naam en ga met TAB naar de "OK" knop en druk op de SPATIEBALK. Dit zal het "Venster Naam" dialoogvenster openen.
9. Wijzig de venster naam indien gewenst, en TAB naar de "OK" knop en druk op de SPATIEBALK. Dit sluit het dialoogvenster en u keert terug naar het regelpaneel van SuperNova.

De Situatie instellingen zijn nu in gebruik. U kunt het Applicatie instellingenbestand dat actueel in gebruik is door het lezen van de Statusbalk van het regelpaneel van SuperNova.

14.4 Wijziging instellingen opslaan

SuperNova slaat automatisch de wijzigingen die u aanbrengt aan de instellingen van SuperNova op.

Om dit gedrag te stoppen verwijdert u de selectie van het aankruisvak "Gebruiker instellingen altijd opslaan". U vindt het aankruisvak "Gebruiker instellingen altijd opslaan" in het "Opstart voorkeuren" dialoogvenster dat u opent in het menu "Algemeen" van het regelpaneel van SuperNova.

Na het verwijderen van de selectie van het aankruisvak "Gebruiker instellingen altijd opslaan" komt een extra aankruisvak "Gebruiker vragen" beschikbaar. Als u dit aankruisvak selecteert krijgt u een boodschapvenster bij het verlaten van SuperNova met de vraag of u wilt doorgaan zonder de wijzigingen op te slaan.

Het is ook mogelijk om de instellingen handmatig op ieder willekeurig moment op te slaan door de menu optie "Instellingen Opslaan" te kiezen. U kunt deze optie vinden in het menu "Bestand" van het regelpaneel van SuperNova.

14.5 Veranderen van Mapbestand

Als u een applicatie gebruikt die geen specifiek Mapbestand heeft zal SuperNova het "Standaard Applicatie" Mapbestand gebruiken.

Indien u vindt dat SuperNova niet prettig werkt met uw applicatie met het "Standaard Applicatie" Mapbestand, is het de moeite waard om een ander Mapbestand uit te proberen. U kunt net zoveel Mapbestanden proberen als u zelf wilt.

Tips:

- Probeer eerst een Mapbestand dat is gemaakt voor een andere versie van dezelfde applicatie. Het kan zijn dat een Mapbestand voor een oudere versie van de applicatie net zo goed of beter werkt met de nieuwe versie van de applicatie.
- Probeer een Mapbestand dat is gemaakt voor een andere applicatie van dezelfde fabrikant. Mogelijk vindt u een Mapbestand voor een

andere applicatie die is gemaakt door dezelfde fabrikant en die goed werkt met uw applicatie, zo kunt u bijvoorbeeld het Mapbestand voor Microsoft Office gebruiken als u met een Microsoft applicatie werkt.

- Probeer het "MSAA Applicatie" Mapbestand als u weet dat uw applicatie MSAA ondersteunt.

Het kiezen van een ander Mapbestand:

1. Start uw applicatie.

2. Druk op de LINKER CONTROL + SPATIEBALK.

Het Regelpaneel van SuperNova wordt geopend.

3. Druk op ALT + B.

Het menu "Bestand" verschijnt met de geselecteerde menu optie "Nieuw".

4. Open met PIJL RECHTS het submenu "Nieuw" en ga met PIJL OMLAAG naar "Map" en druk op ENTER.

Het dialoogvenster "Kies een Mapbestand" wordt geopend.

5. Selecteer met de PIJL OMLAAG de optie "Gebruik een bestaand Mapbestand".

6. TAB naar de lijst met Mapbestanden en gebruik de pijltoetsen om een Mapbestand te selecteren.

7. TAB naar de "OK" knop en druk de SPATIEBALK.

Het dialoogvenster wordt afgesloten.

8. Druk op ESCAPE.

Het regelpaneel van SuperNova wordt gesloten en u gaat terug naar uw applicatie.

142 Fout! Gebruik het tabblad Start om Heading 1 toe te passen op de tekst die u hier wilt weergeven.

De detectie instellingen van het nieuwe Mapbestand zijn direct in gebruik. Blijft u problemen houden met de toegang tot uw applicatie neem dan contact op met Dolphin of uw lokale Dolphin leverancier om ondersteuning te krijgen.

HOOFDSTUK 15

Aanraakscherm

15.1 Aanraakscherm terminologie

De volgende tabel geeft een beschrijving van aanraakscherm gebaren en wat deze gebaren betekenen.

Gebaar	Hoe uit te voeren
Tik	Tik op het scherm om een actie uit te voeren, bijvoorbeeld, tik op een knop om deze knop te activeren. Voor sommige gebaren kan het nodig zijn dat u op het scherm tikt met 1, 2, 3 of meer vingers eventueel meerdere keren.
Ingedrukt houden	Druk met een vinger op het scherm en houdt de vinger op het scherm gedrukt.
Vegen	Een redelijke snelle beweging met de vinger over het scherm heen.

Schuiven	Een langere minder snelle beweging van een vinger over het scherm, meestal in een verticale of horizontale richting vanaf de zijkant van het scherm.
Knijpen	Druk twee vingers op het scherm en verplaats ze naar elkaar toe, alsof u iets tussen uw vingers knijpt.
Spreaden	Druk twee vingers op het scherm en verplaats ze van elkaar af, alsof u iets uit elkaar drukt.

15.2 Aanraakscherm gebaren

De volgende tabel geeft een lijst met aanraakscherm gebaren die te gebruiken zijn om met SuperNova te werken.

Functie	Gebaar
Vergroting schakelen	3 vingers dubbel tikken
Vergrotingsfactor verhogen	2 vingers spreiden
Vergrotingsfactor verlagen	2 vingers knijpen
Verplaatsen	1 vinger vegen
Verbergen - Weergeven van de taakbalk van SuperNova	3 vingers enkele tik

Meldt de tekst onder de vinger positie	1 vinger druk en houdt ingedrukt
--	----------------------------------

Meer gebaren.

Aanvullend op de aanraakscherm gebaren voor SuperNova kennen we nog enkele aanraakscherm gebaren die te gebruiken zijn met Windows.

Functie	Gebaar
Openen van het (Charms) snelmenu (Zoeken, Delen, Start, Apparaten, Instellingen).	Veeg vanaf de rechterrاند van je scherm naar binnen met 1 vinger.
Tussen apps schakelen	Maak een veegbeweging naar links of rechts vanaf de rechter- of linkerzijde met 1 vinger.
Open het App Menu. Het App Menu geeft opties zoals opslaan, bewerken en verwijderen.	Maak een veegbeweging naar beneden vanaf de bovenzijde van de lijst met 1 vinger.
Geopende app sluiten	Maak een veegbeweging van de bovenkant met 1 vinger en vervolg de beweging, en sleep daarmee de app naar de onderkant van het scherm.

146 Fout! Gebruik het tabblad Start om Heading 1 toe te passen op de tekst die u hier wilt weergeven.

Het context menu openen (dit is hetzelfde als het rechts klikken op een geselecteerd item)	Dubbelklik met 1 vinger, houdt vast en laat los.
Slepen en neerzetten van objecten in het scherm, bijvoorbeeld, bij het herschikken van het startscherm of het bureaublad.	Dubbelklik en houdt ingedrukt met 1 vinger en sleep vervolgens om het object te verplaatsen. Til de vinger op om te stoppen.

15.3 Aanraakbalk van SuperNova

De Aanraakbalk van SuperNova is een aanraakscherm werkbalk die onderin het scherm verschijnt als u een 3 vinger enkele tik uitvoert. De Aanraakbalk biedt toegang tot de meeste algemene SuperNova acties inclusief aan en uitzetten van de vergroter, het veranderen van de vergrotingsfactor en het aan en uitzetten van het the SuperNova Kleurenschema.

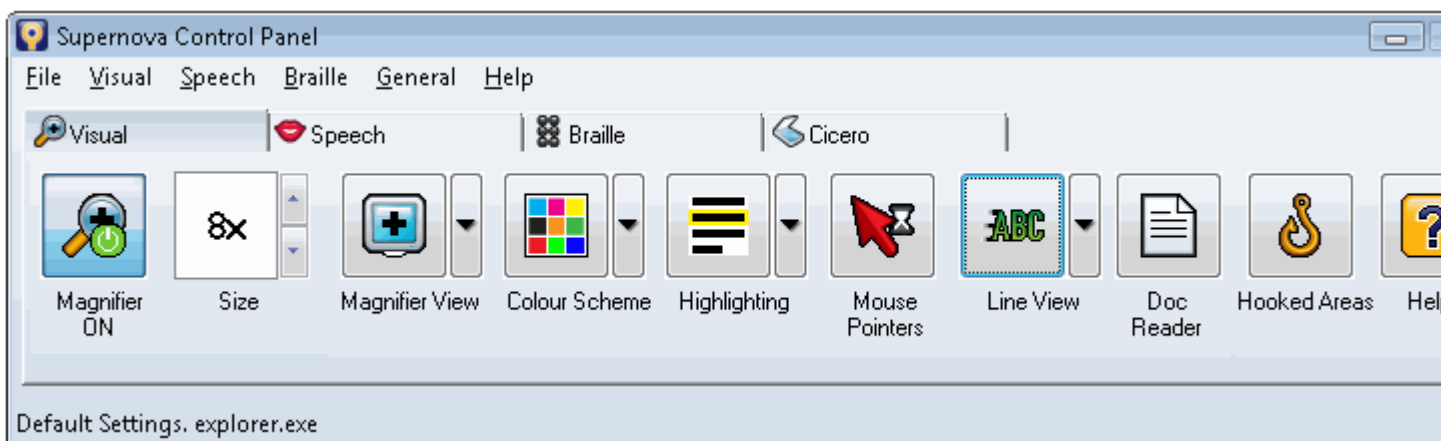

15.4 Typen op een aanraakscherm

SuperNova geeft automatisch een schermtoetsenbord weer wanneer u iets moet intypen en u geen toetsenbord gekoppeld heeft aan het apparaat. Het schermtoetsenbord verschijnt onderin het scherm en gebruikt grote toetsen met een hoog contrast.

U kunt het toetsenbord op ieder moment laten verschijnen door op de Toetsenbordknop te tikken in de SuperNova Aanraakbalk of door te tikken op de Toetsenbord pictogram in het Windows Systeenvak. Voor het verbergen van het toetsenbord tikt u op de grote "X" pictogram in de rechter benedenhoek van het schermtoetsenbord.

U kunt het verschijnen van het schermtoetsenbord instellen in het Aanraakscherm instellingen dialoogvenster.

15.5 Drukgevoeligheid instellen

De gevoeligheid van SuperNova voor het tikken en vegen op het aanraakscherm is in te stellen.

Als u, bijvoorbeeld, vindt dat SuperNova een dubbele tik onderkent als twee afzonderlijke tikken kan het zijn dat de "dubbele tik time-out" moet worden vergroot. Op dezelfde wijze zal, als u een bureaublad pictogram wilt slepen en neerzetten en het pictogram niet wordt opgepakt, u mogelijk de dubbele tik time-out of de doorgeven time-out moeten verlengen .

De wijzigingen brengt u aan in de aanraakscherm instellingen van SuperNova in het Aanraakscherm dialoogvenster.

HOOFDSTUK 16

Sneltoets conflicten

Het kan voorkomen dat de SuperNova sneltoetsen in conflict raken met de sneltoetsen van een applicatie. U kunt dit probleem op verschillende manieren oplossen.

16.1 SuperNova de volgende toetsdruk laten negeren

Een andere oplossing voor een conflict tussen de sneltoetsen van SuperNova en uw toepassing kan zijn het doorgeven aan SuperNova dat de volgende toetsdruk moet worden genegeerd. Zodra de toetsen zijn losgelaten zal SuperNova automatisch de eigen sneltoetsen weer activeren.

Actie Sneltoetsen

Functie	Desktop - Standaard Numerieke Set	Laptop - Universele Set
Doorgeven van de volgende toetsdruk aan uw toepassing	LINKER CONTROL + 7	CAPS LOCK + 3

16.2 Zet de SuperNova sneltoetsen uit

Een oplossing voor een conflict tussen de sneltoetsen van SuperNova en uw toepassing kan zijn het uitzetten van de sneltoetsen van SuperNova. Dit zet alle sneltoetsen buiten werking behalve de sneltoets die ervoor zorgt dat de sneltoetsen van SuperNova weer aangezet worden.

Actie Sneltoetsen

Functie	Desktop - Standaard Numerieke Set	Laptop - Universele Set
Sneltoetsen aan of uitzetten	LINKER CONTROL + 8	SHIFT + CAPS LOCK + 3

16.3 Benoemen van SuperNova sneltoets

U kunt elke SuperNova sneltoets toevoegen, verwijderen of anders benoemen. Dit kan gebeuren om sneltoets conflicten te vermijden tussen SuperNova en uw applicatie of de sneltoets zodanig te wijzigen dat u er prettiger mee werkt.

Om dit te bereiken:

1. Druk op de LINKER CONTROL + SPATIEBALK.

Het Regelpaneel van SuperNova wordt geopend.

2. Druk op ALT + G.

Het menu "Algemeen" wordt geopend.

3. Ga met de PIJL OMLAAG naar "Toetsenbord en Sneltoetsen" en druk op ENTER.

Een sub-menu wordt geopend.

4. Ga met de PIJL OMLAAG naar "Sneltoetsen" en druk op ENTER.

Het "Sneltoetsen" dialoogvenster wordt geopend.

5. TAB erdoorheen, daarbij de "Sneltoets instructie set" en "Instructie" lijst gebruiken om de benoemde sneltoets die u wilt wijzigen te selecteren.

6. Gebruik de knop "Toets toevoegen", "Toets vervangen" of "Toets verwijderen" om de sneltoets te wijzigen.

7. TAB naar de "OK" knop en druk de SPATIEBALK.

SuperNova bevestigt de wijzigingen en sluit het dialoogvenster.

Tip: Als u het moeilijk vindt om de beschikbare sneltoetsen in de categorieën en instructies te vinden gebruik dan de Toetsomschrijving functie van SuperNova om te assisteren.

HOOFDSTUK 17

Sneltoetsen**17.1 Acties**

Functie	Desktop - Standaard Numerieke Set	Laptop - Universele Set
Auto Train Grafische Elementen	LINKER CONTROL + VIERKANTE HAAK SLUITEN	CONTROL + CAPS LOCK + G
Regelpaneel oproepmenu	CAPS LOCK + SPATIEBALK	CAPS LOCK + SPATIEBALK
Doc Lezer	CAPS LOCK + NUMERIEK PLUS	SHIFT + ALT + D
Auto Train Grafische Elementen	ESCAPE	ESCAPE
Zet scherm vast	PAUSE	Niet toegewezen
SuperNova help	CAPS + F1 of RECHTER CONTROL + RECHTER SHIFT + /	CAPS + F1
Sneltoetsen aan / uit	LINKER CONTROL + 8	SHIFT + CAPS LOCK + 3
Regelpaneel openen	LINKER CONTROL + SPATIEBALK	LINKER CONTROL + SPATIEBALK

154 Fout! Gebruik het tabblad Start om Heading 1 toe te passen op de tekst die u hier wilt weergeven.

Volgende toets doorgeven aan toepassing	LINKER CONTROL + 7	CAPS LOCK + 3
Verlaten	CAPS LOCK + F4	CAPS LOCK + F4
Rij / Kolom modus schakelen	LINKER CONTROL + 9	Niet toegewezen
Schermdisplay verversen	LINKER CONTROL + PUNTKOMMA	CAPS LOCK + ESCAPE
TTS Taalselectie dialoog weergeven	Niet toegewezen	CONTROL + CAPS LOCK + L
TTS selectie dialoog weergeven	Niet toegewezen	CONTROL + CAPS LOCK + S

Niet toegewezen Instructies

De volgende lijst geeft niet toegewezen instructies aan in deze categorie. Voor deze instructies kan handmatig een toetscombinatie worden toegewezen.

- Help voor Toepassing
- Scherm foto (capture)
- Spraak breedsprakigheid dialoog weergeven
- Scriptbewerker (Editor) starten
- Vensters Trainen
- Vensters Trainen met vertraging
- Windows Basis Help

17.2 Spraak

Functie	Desktop - Standaard Numerieke Set	Laptop - Universele Set
Anti-stotter systeem aan / uit	LINKER CONTROL + 6	Niet toegewezen
Hoofdletters aan / uit	CAPS LOCK + ENKEL AANHALINGST EKEN	Niet toegewezen
Tekensmelding doorlopen	CAPS LOCK + PUNTKOMMA	CAPS LOCK + 2
Toetsomschrijving modus	CAPS LOCK + /	CAPS LOCK + 1
Taal omlaag	LINKER CONTROL + PUNT	Niet toegewezen
Taal omhoog	LINKER CONTROL + KOMMA	Niet toegewezen
Monitor Markeringen	LINKER CONTROL + 5	Niet toegewezen
Zwijg	LINKER CONTROL	LINKER CONTROL
Volgende Synthesizer	LINKER CONTROL + LINKER SHIFT + VIERKANTE HAAK SLUITEN	Niet toegewezen

156 **Fout! Gebruik het tabblad Start om Heading 1 toe te passen op de tekst die u hier wilt weergeven.**

Vorige Synthesizer	LINKER CONTROL + LINKER SHIFT + VIERKANTE HAAK OPENEN	Niet toegewezen
Snelheid verlagen	LINKER CONTROL + LINKER SHIFT + MINUS	LINKER CONTROL + ALT + PAGINA OMLAAG
Snelheid verhogen	LINKER CONTROL + LINKER SHIFT + IS GELIJK	LINKER CONTROL + ALT + PAGINA OMHOOG
Breedsprakigheid schema doorlopen	CAPS LOCK + IS GELIJK	CAPS LOCK + V
Stem aan / uit	LINKER CONTROL + 0	LINKER CONTROL + ALT + 0
Volume verlagen	LINKER CONTROL + MINUS	LINKER CONTROL + ALT + MINUS
Volume verhogen	LINKER CONTROL + IS GELIJK	LINKER CONTROL + ALT + IS GELIJK

17.3 Spreektoetsen

Funcctie	Desktop - Standaard Numerieke Set	Laptop - Universele Set
Extra Focus Informatie	LINKER SHIFT + NUMERIEK 0	CONTROL + CAPS LOCK + PIJL OMHOOG

Teken	NUMERIEK 4	CAPS LOCK + PIJL LINKS
Element	NUMERIEK PUNT	Niet toegewezen
Focus Positie beschrijven	NUMERIEK 8	Niet toegewezen
Snelkoppeling toets beschrijven	LINKER SHIFT + NUMERIEK PUNT	CONTROL + CAPS LOCK + PIJL LINKS
Focus	NUMERIEK 0	CAPS LOCK + PIJL OMHOOG
Vanaf Cursor	LINKER SHIFT + NUMERIEK 2	CAPS LOCK + END
Koppen	NUMERIEK 3	SHIFT + CAPS LOCK + PIJL LINKS
Etiket boven	CAPS LOCK + NUMERIEK 8	Niet toegewezen
Etiket links	CAPS LOCK + NUMERIEK 7	Niet toegewezen
Regel	NUMERIEK 6	Niet toegewezen
Alinea	NUMERIEK 5	Niet toegewezen
Naar volgende alinea	CAPS LOCK + VIERKANTE HAAK SLUITEN	Niet toegewezen
Naar vorige alinea	CAPS LOCK + VIERKANTE HAAK OPENEN	Niet toegewezen
Laatst gesprokene herhalen	CAPS LOCK + NUMERIEK 9	CAPS LOCK + \

158 **Fout! Gebruik het tabblad Start om Heading 1 toe te passen op de tekst die u hier wilt weergeven.**

Selectie	NUMERIEK 1	SHIFT + CAPS LOCK + PIJL OMLAAG
Zin	CAPS LOCK + NUMERIEK 4	Niet toegewezen
Naar volgende zin	CAPS LOCK + PUNT	Niet toegewezen
Naar volgende zin	CAPS LOCK + KOMMA	Niet toegewezen
Status	NUMERIEK 2	CAPS LOCK + PAGINA OMLAAG
Tabel kolom	CAPS LOCK + NUMERIEK 6	SHIFT + CAPS LOCK + PIJL RECHTS
Tabel kolom vanaf cel	CAPS LOCK + NUMERIEK PUNT	SHIFT + CAPS LOCK + PAGINA OMLAAG
Tabel kolom tot cel	CAPS LOCK + NUMERIEK 3	SHIFT + CAPS LOCK + PAGINA OMHOOG
Tabel rij	CAPS LOCK + NUMERIEK 0	SHIFT + CAPS LOCK + PIJL OMHOOG
Tabel rij vanaf cel	CAPS LOCK + NUMERIEK 2	SHIFT + CAPS LOCK + END
Tabel rij tot cel	CAPS LOCK + NUMERIEK 1	SHIFT + CAPS LOCK + HOME
Tot Cursor	LINKER SHIFT + NUMERIEK 1	CAPS LOCK + HOME
Waar ben ik?	NUMERIEK 7	CAPS LOCK + PAGINA OMHOOG

venster	NUMERIEK 9	CAPS LOCK + B
Woord	NUMERIEK 5	CAPS LOCK + PIJL RECHTS

Niet toegewezen Instructies

De volgende lijst geeft niet toegewezen instructies aan in deze toetsenbord sneltoetsen categorie. Voor deze instructies kan handmatig een toetscombinatie worden toegewezen.

- Etiket onder
- Etiket rechts
- Naar volgende woord
- Naar vorige woord

17.4 Lees voor vanaf hier

Functie	Desktop - Standaard Numerieke Set	Laptop - Universele Set
Klik en Lees voor vanaf hier	MIDDELSTE MUIS KNOP	MIDDELSTE MUIS KNOP
Uitgebreed Lees voor vanaf hier	LINKER CONTROL + CAPS LOCK + 1	Niet toegewezen
Lees voor vanaf hier	NUMERIEK PLUS	CAPS LOCK + PIJL OMLAAG

160 **Fout! Gebruik het tabblad Start om Heading 1 toe te passen op de tekst die u hier wilt weergeven.**

Lezen stoppen	NUMERIEK PLUS of ESCAPE of LINKER CONTROL of RECHTER CONTROL	ESCAPE of LINKER CONTROL of RECHTER CONTROL
Lezen stoppen en schakel focus	NUMERIEK MINUS of SPATIEBALK	SPATIEBALK

17.5 Dolphin Cursor (Algemeen)

Funcctie	Desktop - Standaard Numerieke Set	Laptop - Universele Set
Activeer omlaag	KOMMA	Niet toegewezen
Activeer drukken	SPATIEBALK	SPATIEBALK
Activeer omhoog	PUNT	Niet toegewezen
Automatische Dolphin Cursor aan / uit	LINKER CONTROL + 4	Niet toegewezen
Automatische Dolphin Cursor beperkt tot gebied aan / uit	LINKER CONTROL + 2	Niet toegewezen
Zoeken met Dolphin Cursor	F3	SHIFT + CAPS LOCK + F
Volgende zoeken met Dolphin Cursor	F4	CAPS LOCK + F3
Vorige zoeken met Dolphin Cursor	F2	SHIFT + CAPS LOCK + F3

Formulier modus schakelen	CAPS LOCK + ENTER	CAPS LOCK + ENTER
Interactie met Element	ENTER	ENTER
Modus vastzetten	LINKER CONTROL + 1	Niet toegewezen
Grafisch Element aanleren	LINKER CONTROL + VIERKANTE HAAK OPENEN	CAPS LOCK + G
Dolphin Cursor uitzetten	NUMERIEK MINUS	CAPS LOCK + Z
Dolphin Cursor aanzetten	NUMERIEK MINUS	CAPS LOCK + Z
Venster vastzetten	LINKER CONTROL + 3	Niet toegewezen

17.6 Dolphin Cursor (Verplaatsing)

Functie	Desktop - Standaard Numerieke Set	Laptop - Universele Set
Onderkant venster / gebied	LINKER CONTROL + END	CONTROL + End
Kies Dolphin Cursor beperkt tot gebied	NUMERIEK /	Niet toegewezen
Dolphin Cursor Pagina omlaag	CAPS LOCK + PAGINA OMLAAG	LINKER CONTROL + PAGINA OMLAAG

162 **Fout! Gebruik het tabblad Start om Heading 1 toe te passen op de tekst die u hier wilt weergeven.**

Dolphin Cursor Pagina omhoog	CAPS LOCK + PAGINA OMHOOG	LINKER CONTROL + PAGINA OMHOOG
Einde regel	END	END
Volgende kop	CAPS LOCK + DELETE	H
Vorige kop	CAPS LOCK + INSERT	SHIFT + H
Links	PIJL LINKS	PIJL LINKS
Linker zijkant	LINKER SHIFT + CAPS LOCK + HOME	Niet toegewezen
Linker woord	LINKER CONTROL + PIJL LINKS	LINKER CONTROL + PIJL LINKS
Dolphin Cursor naar eerste werkbalk	LINKER SHIFT + NUMERIEK MINUS	CAPS LOCK + F8
Dolphin Cursor naar volgende toepassing	LINKER CONTROL + ENKEL AANHALINGST EKEN	Niet toegewezen
Dolphin Cursor naar volgende venster	LINKER CONTROL + TAB	Niet toegewezen
Move Dolphin Cursor naar vorige toepassing	LINKER CONTROL + LINKER SHIFT + ENKEL AANHALINGST EKEN	Niet toegewezen

Move Dolphin Cursor naar vorige venster	LINKER CONTROL + LINKER SHIFT + TAB	Niet toegewezen
Dolphin Cursor naar snelstartbalk	LINKER SHIFT + NUMERIEK STER	Niet toegewezen
Dolphin Cursor naar Systeemplade	LINKER SHIFT + NUMERIEK /	Niet toegewezen
Fysiek omlaag	LINKER SHIFT + CAPS LOCK + PIJL OMLAAG	SHIFT + ALT + PIJL OMLAAG
Fysiek naar links	LINKER SHIFT + CAPS LOCK + PIJL LINKS	SHIFT + ALT + PIJL LINKS
Fysiek naar rechts	LINKER SHIFT + CAPS LOCK + PIJL RECHTS	SHIFT + ALT + PIJL RECHTS
Fysiek omhoog	LINKER SHIFT + CAPS LOCK + PIJL OMHOOG	SHIFT + ALT + PIJL OMHOOG
Naar Applicatiecursor	NUMERIEK STER	CAPS LOCK + MINUS
Volgende Dialoog	F7	CONTROL + TAB
Volgend groot element	PAGINA OMLAAG	PAGINA OMLAAG
Volgende Regel	PIJL OMLAAG	PIJL OMLAAG
Volgend hoofdvenster	F8	CONTROL + F6
Volgend element	TAB	TAB

164 **Fout! Gebruik het tabblad Start om Heading 1 toe te passen op de tekst die u hier wilt weergeven.**

Fysiek onderkant	LINKER SHIFT + CAPS LOCK + PAGINA OMLAAG	Niet toegewezen
Fysiek aan uit	LINKER CONTROL + LINKER SHIFT + 9	Niet toegewezen
Fysiek bovenkant	LINKER SHIFT + CAPS LOCK + PAGINA OMHOOG	Niet toegewezen
Vorig Dialoog	LINKER SHIFT + F7	CONTROL + SHIFT + TAB
Vorig groot element	PAGINA OMHOOG	PAGINA OMHOOG
Vorige Regel	PIJL OMHOOG	PIJL OMHOOG
Vorig hoofdvenster	LINKER SHIFT + F8	Niet toegewezen
Vorig element	LINKER SHIFT + TAB	SHIFT + TAB
Dolphin Cursor beperken tot selectie	LINKER CONTROL + LINKER SHIFT + NUMERIEK MINUS	Niet toegewezen
Rechts	PIJL RECHTS	PIJL RECHTS
Rechter zijkant	LINKER SHIFT + CAPS LOCK + END	Niet toegewezen
Rechter woord	LINKER CONTROL + PIJL RECHTS	LINKER CONTROL + PIJL RECHTS
Dolphin Cursor naar Muis	MIDDELSTE MUIS KNOP	MIDDELSTE MUIS KNOP

Spring vooruit	LINKER CONTROL + PIJL OMLAAG	LINKER CONTROL + PIJL OMLAAG
Spring terug	LINKER CONTROL + PIJL OMHOOG	LINKER CONTROL + PIJL OMHOOG
Begin regel	HOME	HOME
Tabel omlaag	CAPS LOCK + PIJL OMLAAG	LINKER CONTROL + ALT + PIJL OMLAAG
Tabel links	CAPS LOCK + PIJL LINKS	LINKER CONTROL + ALT + PIJL LINKS
Volgende tabel	CAPS LOCK + END	T
Vorige tabel	CAPS LOCK + HOME	SHIFT + T
Tabel rechts	CAPS LOCK + PIJL RECHTS	LINKER CONTROL + ALT + PIJL RECHTS
Tabel omhoog	CAPS LOCK + PIJL OMHOOG	LINKER CONTROL + ALT + PIJL OMHOOG
Bovenkant venster / gebied	LINKER CONTROL + HOME	CONTROL + HOME

17.7 Dolphin Cursor (Muisactie)

Functie	Desktop - Standaard Numerieke Set	Laptop - Universele Set
Sleep met Linker muisknop	RECHTER CONTROL + HOME	CONTROL + CAPS LOCK + 8
Sleep met Rechter muisknop	RECHTER CONTROL + RECHTER SHIFT + HOME	CONTROL + CAPS LOCK + 9
Neerzetten	RECHTER CONTROL + END	LINKER CONTROL + CAPS LOCK + 7
Klik links op Dolphin Cursor	INSERT	CAPS LOCK + 8
Klik links op Dolphin Cursor en zet Dolphin Cursor uit	A	Niet toegewezen
Dubbelklik links op Dolphin Cursor	Q	Niet toegewezen
Klik met middenknop op Dolphin Cursor	S	Niet toegewezen
Muiswiel omlaag op Dolphin Cursor	X	Niet toegewezen
Muiswiel omhoog op Dolphin Cursor	W	Niet toegewezen
Muis naar Focus	RECHTER CONTROL + DELETE	CAPS LOCK + IS GELIJK
Klik rechts op Dolphin Cursor	DELETE	CAPS LOCK + 9
Klik rechts op Dolphin Cursor en zet Dolphin Cursor uit	D	Niet toegewezen

Dubbelklik rechts op Dolphin Cursor	I	Niet toegewezen
-------------------------------------	---	-----------------

Opmerking: In sommige applicaties, zoals Internet Explorer en Adobe Reader, kunnen de bovenstaande sneltoets in conflict raken met de Snelle Navigatie toetsen van SuperNova. Waar een conflict ontstaat hebben de Snelle Navigatie toetsen voorrang. Om de bovenstaande instructies in een applicatie te gebruiken bij een conflict met de Snelle Navigatie toetsen kunt u een andere bestemming geven aan de bijbehorende Dolphin Cursor (Muis Control) sneltoets.

17.8 Dolphin Cursor Selectie

Functie	Desktop - Standaard Numerieke Set	Laptop - Universele Set
Onderkant venster / gebied	LINKER CONTROL + LINKER SHIFT + END	LINKER CONTROL + LINKER SHIFT + END
Kopiëren	CONTROL + C	CONTROL + C
Einde regel	SHIFT + END	SHIFT + END
Links	SHIFT + PIJL LINKS	SHIFT + PIJL LINKS
Linker woord	CONTROL + SHIFT + PIJL LINKS	CONTROL + SHIFT + PIJL LINKS
Volgende groot element	SHIFT + PAGINA OMLAAG	SHIFT + PAGINA OMLAAG

168 **Fout! Gebruik het tabblad Start om Heading 1 toe te passen op de tekst die u hier wilt weergeven.**

Volgende Regel	SHIFT + PIJL OMLAAG	SHIFT + PIJL OMLAAG
Vorige groot element	SHIFT + PAGINA OMHOOG	SHIFT + PAGINA OMHOOG
Vorige Regel	SHIFT + PIJL OMHOOG	SHIFT + PIJL OMHOOG
Rechts	SHIFT + PIJL RECHTS	SHIFT + PIJL RECHTS
Rechter woord	CONTROL + SHIFT + PIJL RECHTS	CONTROL + SHIFT + PIJL RECHTS
Selecteer alles	CONTROL + A	CONTROL + A
Spring vooruit	LINKER CONTROL + LINKER SHIFT + PIJL OMLAAG	LINKER CONTROL + LINKER SHIFT + PIJL OMLAAG
Spring terug	LINKER CONTROL + LINKER SHIFT + PIJL OMHOOG	LINKER CONTROL + LINKER SHIFT + PIJL OMHOOG
Begin regel	SHIFT + HOME	SHIFT + HOME
Bovenkant venster / gebied	LINKER CONTROL + LINKER SHIFT + HOME	LINKER CONTROL + LINKER SHIFT + HOME

17.9 Vergroter

Functie	Desktop pc - Standaard Numerieke Set	Laptop - Universele set
Kleuren Schema aan uit	LINKER CONTROL + NUMERIEK 0	SHIFT + ALT + C
Gekoppeld gebied aanmaken	LINKER CONTROL + NUMERIEK 5	Niet toegewezen
Focus markeringen aan/uit	LINKER CONTROL + LINKER SHIFT + \	LINKER SHIFT + LINKER ALT + O
Gekoppelde gebieden aan uit	LINKER CONTROL + NUMERIEK 3	Niet toegewezen
Spring omlaag	LINKER CONTROL + CAPS LOCK + NUMERIEK 2	LINKER ALT + PAGE DOWN
Spring links	LINKER CONTROL + CAPS LOCK + NUMERIEK 4	LINKER ALT + HOME
Spring rechts	LINKER CONTROL + CAPS LOCK + NUMERIEK 6	LINKER ALT + END
Spring omhoog	LINKER CONTROL + CAPS LOCK + NUMERIEK 8	LINKER ALT + PAGE UP

170 **Fout! Gebruik het tabblad Start om Heading 1 toe te passen op de tekst die u hier wilt weergeven.**

Vergroting Verlagen	LINKER CONTROL + NUMERIEK MINUS of CAPS LOCK + MUISWIEL OMLAAG	LINKER ALT + MINUS of CAPS LOCK + MUISWIEL OMLAAG
Vergroting verhogen	LINKER CONTROL + NUMERIEK PLUS of CAPS LOCK + MUISWIEL OMHOOG	LINKER ALT + IS GELIJK of CAPS LOCK + MUISWIEL OMHOOG
Vergroting X Verlagen	RECHTER CONTROL + NUMERIEK /	Niet toegewezen
Vergroting X Verhogen	LINKER CONTROL + NUMERIEK /	Niet toegewezen
Vergroting Y Verlagen	RECHTER CONTROL + NUMERIEK *	Niet toegewezen
Vergroting Y Verhogen	LINKER CONTROL + NUMERIEK *	Niet toegewezen
Vergroter aan uit	LINKER CONTROL + NUMERIEK ENTER	ALT + 0
Gekoppeld gebied veranderen	LINKER CONTROL + NUMERIEK 6	LINKER SHIFT + ALT + H

Primaire Gebied Aanpassen	LINKER CONTROL + NUMERIEK 4	LINKER SHIFT + ALT + A
Verplaats Omlaag	RECHTER CONTROL + RECHTER SHIFT + PIJL OMLAAG	RECHTER CONTROL + RECHTER SHIFT + PIJL OMLAAG
Verplaats naar Links	RECHTER CONTROL + RECHTER SHIFT + PIJL LINKS	RECHTER CONTROL + RECHTER SHIFT + PIJL LINKS
Verplaats naar Rechts	RECHTER CONTROL + RECHTER SHIFT + PIJL RECHTS	RECHTER CONTROL + RECHTER SHIFT + PIJL RECHTS
Verplaats naar linker onderkant scherm	RECHTER CONTROL + NUMERIEK 1	Niet toegewezen
Verplaats naar onderkant scherm	RECHTER CONTROL + NUMERIEK 2	Niet toegewezen
Verplaats naar rechter onderkant scherm	RECHTER CONTROL + NUMERIEK 3	Niet toegewezen
Verplaats naar linkerkant scherm	RECHTER CONTROL + NUMERIEK 4	Niet toegewezen
Verplaats naar midden van scherm	RECHTER CONTROL + NUMERIEK 5	Niet toegewezen

172 Fout! Gebruik het tabblad Start om Heading 1 toe te passen op de tekst die u hier wilt weergeven.

Verplaats naar rechterkant scherm	RECHTER CONTROL + NUMERIEK 6	Niet toegewezen
Verplaats naar linker bovenkant scherm	RECHTER CONTROL + NUMERIEK 7	Niet toegewezen
Verplaats naar bovenkant scherm	RECHTER CONTROL + NUMERIEK 8	Niet toegewezen
Verplaats naar rechter bovenkant scherm	RECHTER CONTROL + NUMERIEK 9	Niet toegewezen
Verplaats omhoog	RECHTER CONTROL + RECHTER SHIFT + PIJL OMHOOG	RECHTER CONTROL + RECHTER SHIFT + PIJL OMHOOG
Oriëntatie Doorlopen	LINKER CONTROL + NUMERIEK 1	Niet toegewezen
Overzicht modus aan/uit	LINKER CONTROL + \,	Niet toegewezen
Omlaag schuiven	RECHTER CONTROL + PIJL OMLAAG	RECHTER CONTROL + PIJL OMLAAG
Naar links schuiven	RECHTER CONTROL + PIJL LINKS	RECHTER CONTROL + PIJL LINKS
Naar rechts schuiven	RECHTER CONTROL + PIJL RECHTS	RECHTER CONTROL + PIJL RECHTS
Omhoog schuiven	RECHTER CONTROL + PIJL OMHOOG	RECHTER CONTROL + PIJL OMHOOG

Primaire Vergrotersoort doorlopen	LINKER CONTROL + NUMERIEK 7	LINKER SHIFT + ALT + M
Positie Herstellen	RECHTER CONTROL + NUMERIEK PUNT	Niet toegewezen
Positie Opslaan	RECHTER CONTROL + NUMERIEK 0	Niet toegewezen
Tekst Vloeiend aan uit	LINKER CONTROL + NUMERIEK 8	Niet toegewezen

17.10 Vergroter Venster bijstellen

Functie	Desktop - Standaard Numerieke Set	Laptop - Universele Set
Koppeling wijzigen met muis	LINKER MUISKNOP	LINKER MUISKNOP
Gebied omlaag	PIJL OMLAAG	PIJL OMLAAG
Gebied links	PIJL LINKS	PIJL LINKS
Gebied rechts	PIJL RECHTS	PIJL RECHTS
Gebied omhoog	PIJL OMHOOG	PIJL OMHOOG
Koppelgebied opvragen annuleren	ESCAPE	ESCAPE
Inhoud omlaag	LINKER SHIFT + PIJL OMLAAG	LINKER SHIFT + PIJL OMLAAG
Inhoud links	LINKER SHIFT + PIJL LINKS	LINKER SHIFT + PIJL LINKS

174 **Fout! Gebruik het tabblad Start om Heading 1 toe te passen op de tekst die u hier wilt weergeven.**

Inhoud rechts	LINKER SHIFT + PIJL RECHTS	LINKER SHIFT + PIJL RECHTS
Inhoud omhoog	LINKER SHIFT + PIJL OMHOOG	LINKER SHIFT + PIJL OMHOOG
Oriëntatie doorlopen	LINKER CONTROL + NUMERIEK 1	Niet toegewezen
Vergrotingsfactor verlagen	LINKER CONTROL + NUMERIEK MINUS of CAPS LOCK + MUISWIEL OMLAAG	ALT + MINUS of CAPS LOCK + MUISWIEL OMLAAG
X Vergrotingsfactor verlagen	RECHTER CONTROL + NUMERIEK /	Niet toegewezen
Y Vergrotingsfactor verlagen	RECHTER CONTROL + NUMERIEK STER	Niet toegewezen
Gekoppeld gebied verwijderen	DELETE	DELETE
Modificatie modus verlaten	ESCAPE	ESCAPE
Vergrotingsfactor verhogen	LINKER CONTROL + NUMERIEK PLUS of CAPS LOCK + MUISWIEL OMLAAG	ALT + IS GELIJK of CAPS LOCK + MUISWIEL OMHOOG

X Vergrotingsfactor verhogen	LINKER CONTROL + NUMERIEK /	Niet toegewezen
Y Vergrotingsfactor verhogen	LINKER CONTROL + NUMERIEK STER	Niet toegewezen
Smaller maken	LINKER CONTROL + PIJL LINKS	LINKER CONTROL + PIJL LINKS
Korter maken	LINKER CONTROL + PIJL OMHOOG	LINKER CONTROL + PIJL OMHOOG
Hoger maken	LINKER CONTROL + PIJL OMLAAG	LINKER CONTROL + PIJL OMLAAG
Breder maken	LINKER CONTROL + PIJL RECHTS	LINKER CONTROL + PIJL RECHTS
Gebied verplaatsen met de muis	Z	Z
Inhoud van gebied verplaatsen met de muis	A	A
OK Gekoppeld gebied maken	ENTER of RECHTER MUISKNOP	ENTER of RECHTER MUISKNOP
Grootte van gebied wijzigen met de muis	X	X
Tekst vloeiend maken	LINKER CONTROL + NUMERIEK 8	Niet toegewezen
Volgen aan uit	LINKER SHIFT + NUMERIEK 8	Niet toegewezen

17.11 Lichtkrant

Functie	Desktop pc - Standaard Numerieke Set	Laptop - Universele Set
Vergrotingsfactor verlagen	LINKER CONTROL + NUMERIEK MINUS of CAPS LOCK + MUISWIEL OMLAAG	ALT + MINUS of CAPS LOCK + MUISWIEL OMLAAG
Verlagen horizontale vergroting	RECHTER CONTROL + NUMERIEK /	Niet toegewezen
Verticale vergroting verlagen	RECHTER CONTROL + NUMERIEK *	Niet toegewezen
Lichtkrant verlaten	ESCAPE	ESCAPE
Exit Line View and click at character o route Dolphin Cursor to charmanterTeken	NUMERIEK ENTER	ENTER of LINKER MUISKNOP
Vooruit springen	ENTER	ENTER
Ga naar de eerste regel	HOME	HOME
Ga naar de Focus	NUMERIEK 0	F5
Ga naar de laatste regel	END	END
Vergrotingsfactor verhogen	LINKER CONTROL + NUMERIEK PLUS of CAPS LOCK + MUISWIEL OMHOOG	Alt + Is gelijk of CAPS LOCK + MUISWIEL OMHOOG

X vergrotingsfactor verhogen	LINKER CONTROL + NUMERIEK /	Niet toegewezen
Y vergrotingsfactor verhogen	LINKER CONTROL + NUMERIEK *	Niet toegewezen
Lichtkrant document	LINKER CONTROL + NUMERIEK PUNT	Niet toegewezen
Lichtkrant document gebied en ga naar focus	LINKER CONTROL + LINKER SHIFT + NUMERIEK 2	Niet toegewezen
Lichtkrant document vanaf cursor	LINKER CONTROL + NUMERIEK 2	LEFT SHIFT + ALT + L
Lichtkrant hele venster	LINKER CONTROL + NUMERIEK 9	LEFT SHIFT + ALT + V
Achteruit Verplaatsen	PIJL LINKS	PIJL LINKS
Vooruit Verplaatsen	PIJL RECHTS	PIJL RECHTS
Volgende Regel	PAGINA OMLAAG	PAGINA OMLAAG
Vorige Regel	PAGINA OMHOOG	PAGINA OMHOOG
Sneller rollen	PIJL OMHOOG	PIJL OMHOOG
Langzamer rollen	PIJL OMLAAG	PIJL OMLAAG
Start of stop	SPATIEBALK	SPATIEBALK
Tekst Vloeiend Maken	LINKER CONTROL + NUMERIEK 8	Niet toegewezen

178 **Fout! Gebruik het tabblad Start om Heading 1 toe te passen op de tekst die u hier wilt weergeven.**

17.12 Item Zoeker

Functie	Desktop pc - Standaard Numerieke Set	Laptop - Universele Set
Item Zoeker (meervoudig tab dialoog)	CAPS LOCK + TAB	CAPS LOCK + TAB
Links	CAPS LOCK + 1	CAPS LOCK + F7
Koppen	CAPS LOCK + 2	CAPS LOCK + F6
Kaders of Elementen	CAPS LOCK + 3	CAPS LOCK + F9
Tabellen	CAPS LOCK + 5	Niet toegewezen
Elementen	CAPS LOCK + 6	CAPS LOCK + F5
Revisies of Opmerkingen	CAPS LOCK + 7	LINKER SHIFT + CAPS LOCK + R
Fouten	CAPS LOCK + 8	Niet toegewezen

Algemene Item Zoeker

Functie	Desktop - Standaard Numerieke Set	Laptop - Universele Set
Systeemplade items	CAPS LOCK + 0	CAPS LOCK + F11

Kijk voor eigen lijsten in de SuperNova Help voor de betreffende toepassing. Help informatie kan worden verkregen van SuperNova door te drukken op CAPS LOCK + F1.

17.13 Tekstinvoer

Deze categorie geven toetsen aan die beschikbaar komen in de Formulier modus die anders toegewezen zijn bij gebruik van de Dolphin Cursor.

Functie	Desktop - Standaard Numerieke Set	Laptop - Universele Set
Annuleren	ESCAPE	ESCAPE
Vorig teken verwijderen	SPATIE TERUG	SPATIE TERUG
Dit teken verwijderen	DELETE	DELETE
Enter	ENTER	ENTER
Teken naar links	PIJL LINKS	PIJL LINKS
Naar einde regel	END	END
Naar begin regel	HOME	HOME
Teken fonetisch	LINKER CONTROL + LINKER SHIFT + NUMERIEK 4	Niet toegewezen
Regel fonetisch	LINKER CONTROL + LINKER SHIFT + NUMERIEK 6	Niet toegewezen
Teken Lezen	NUMERIEK 4	CAPS LOCK + PIJL LINKS
Teken kenmerken lezen (set 1)	LINKER SHIFT + NUMERIEK 4	Niet toegewezen

180 **Fout! Gebruik het tabblad Start om Heading 1 toe te passen op de tekst die u hier wilt weergeven.**

Teken kenmerken lezen (Set 2)	LINKER CONTROL + NUMERIEK 4	Niet toegewezen
Regel Lezen	NUMERIEK 6	CAPS LOCK + PIJL OMHOOG
Één teken naar rechts	PIJL RECHTS	PIJL RECHTS
Regel spellen	LINKER SHIFT + NUMERIEK 6	Niet toegewezen
Regel breedsprakig	LINKER CONTROL + NUMERIEK 6	Niet toegewezen

17.14 Braille

Funcie	Desktop - Standaard Numerieke Set	Laptop - Universele Set
Terug	LINKER CONTROL + LINKER SHIFT + KOMMA	Niet toegewezen
Kenmerken doorlopen	LINKER CONTROL + LINKER SHIFT + 6	Niet toegewezen
Teken omschrijving aan / uit	LINKER CONTROL + LINKER SHIFT + 7	Niet toegewezen
Voorwaarts	LINKER CONTROL + LINKER SHIFT + PUNT	Niet toegewezen

Ga naar Focus	LINKER CONTROL + LINKER SHIFT + /	Niet toegewezen
Koppelingen aan / uit	LINKER CONTROL + LINKER SHIFT + 2	Niet toegewezen
Literatuur braille aan / uit	LINKER CONTROL + LINKER SHIFT + 8	Niet toegewezen
Monitor aan / uit	LINKER CONTROL + LINKER SHIFT + 1	Niet toegewezen
Braille Uitvoer aan / uit	LINKER CONTROL + LINKER SHIFT + 0	LINKER CONTROL + CAPS LOCK + 0
Fysieke / Logische Modus	LINKER CONTROL + LINKER SHIFT + 9	Niet toegewezen
Breedsprakigheid schema doorlopen	LINKER SHIFT + CAPS LOCK + IS GELIJK	LINKER CONTROL + CAPS LOCK + V

Niet toegewezen Instructies

De volgende lijst geeft niet toegewezen instructies aan in deze categorie. Deze instructies kunnen handmatig worden voorzien van een toegewezen toetscombinatie of hebben reeds een toegewezen Braille eenheid knopcombinatie. Kijk a u b voor meer informatie in de sneltoetsen lijst van uw Braille eenheid.

182 Fout! Gebruik het tabblad Start om Heading 1 toe te passen op de tekst die u hier wilt weergeven.

Onder:	Halve leesregel breedte naar links
Braille Document Achterwaarts lezen	Halve leesregel breedte naar rechts
Braille Document Lezen Achteruit (Dolphin Cursor)	Invoer aan / uit
Braille Document Vooruit lezen	Ontwerp aan / uit
Braille Document Lezen Vooruit (Dolphin Cursor)	Regel omlaag
Één cel naar links	Regel omlaag (Dolphin Cursor)
Één cel naar rechts	Einde Regel
Cursor aan / uit	Begin Regel
Cursor Stijl	Regel omhoog
Eenheid Tekens	Regel omhoog (Dolphin Cursor)
Eenheid Letterkleuren	Routingknop actie
Eenheid Voorgrond letterkleur weergeven	Routing Knop Actie in Dolphin Cursor
Eenheid letternaam	Tweede Routingknoppen Actie

Eenheid Letter grootte	Tweede Routingknop Actie in Dolphin Cursor
Eenheid Letterstijl	Boven:
Acht punts Zes punts	Braille Volgen aan/uit
Uitgebreid aan / uit	Trillende hoofdletter aan / uit
Ruimte uitbreiden aan / uit	Leesregelbreedte naar links
Flush Invoer	Leesregelbreedte naar rechts

HOOFDSTUK 18

SuperNova Netwerk

18.1 Netwerk Installatie

Om de netwerk installatie te eindigen moet u:

1. SuperNova installeren op de bestandserver.
2. Werkstations configureren om SuperNova te kunnen draaien.
3. SuperNova activeren.
4. Stel de SuperNova instellingen map voor de gebruiker in.

18.1.1 Voorbereiding

Om met succes een netwerk installatie te doen moet u het volgende uitvoeren:

- Een map aanmaken op de bestanden server waarin de software kan worden geïnstalleerd. Alle SuperNova componenten installeren in sub-mappen binnen deze map en alle gebruikers Lees toegang geven tot deze map en submappen.
- Alle gebruikers moeten deze map kunnen benaderen met dezelfde netwerknaam (UNC pad, share naam, etc).
- Iedere gebruiker moet een eigen map hebben. Dit kan onderdeel zijn van een profiel of gewoon een persoonlijke map. De persoonlijke map kan zich bevinden op het netwerk of op hun eigen lokale machine indien ze altijd dezelfde machine gebruiken.
- Beheerdersrechten hebben voor alle werkstations.

18.1.2 Stap 1: Installeer SuperNova op de bestanden server

Om dit te bereiken:

1. Log aan op een werkstation of op de bestanden server met een gebruiker account dat toestemming heeft om naar de gekozen mappen te schrijven op de bestanden server.
2. Start het Dolphin installatie programma vanaf de product CD-ROM.
3. Selecteer, In het installatie programma, de installatie taal en selecteer de knop "Volgende" om naar het volgende scherm te gaan.
4. Selecteer "Netwerk" als uw product versie en selecteer de knop "Volgende" om naar het volgende scherm te gaan.
5. Indien het installatie programma een vorige versie op de bestanden server ontdekt, moet u kiezen uit het updaten van de bestaande installatie of het maken van een nieuwe installatie. Maak uw selectie en selecteer de knop "Volgende" om naar het volgende scherm te gaan.
6. Ga door de "Welkomst", "Leesmij" en "Eindgebruiker Licentie" schermen door het selecteren van de knop "Volgende".
7. Selecteer "Aangepaste Installatie" en selecteer de knop "Volgende" om naar het volgende scherm te gaan.
8. Volg de instructies op het scherm om het installatie programma te voltooien, waarbij u het UNC pad aangeeft voor de doelmap voor ieder component, bijvoorbeeld, \\server1\programs\dolphin\SuperNova\.

Installatie op de bestanden server is nu voltooid.

18.1.3 Stap 2: Werkstations configureren

Elk werkstation moet worden geconfigureerd voor SuperNova: Mogelijk is dit te automatiseren met login scripts.

1. Log aan als Administrator of iemand met dezelfde beveiligingsrechten. U moet toestemming hebben om de naar de installatiemap te kunnen schrijven.
2. Bepaal de SuperNova installatiemap op het netwerk met behulp van Windows Verkenner en start het programma "Netinstall.exe". U moet een boodschap krijgen met de volgende tekst "Interceptie stuurprogramma geïnstalleerd en met succes geconfigureerd". Indien u een andere boodschap krijgt heeft u waarschijnlijk niet voldoende bevoegdheden.
3. Log de computer uit en herstart de machine.

Het configureren van het werkstation is gereed.

18.1.4 Stap 3: Activeer SuperNova

Activeren van het product is noodzakelijk om een software licentie voor SuperNova te verkrijgen. Zonder de software licentie zal SuperNova slechts dertig dagen draaien.

U heeft uw software licentie voor uw SuperNova nodig om SuperNova te kunnen activeren. Opmerking: Het is mogelijk dat u het certificaat apart van de software heeft ontvangen.

Om SuperNova te activeren:

1. Op een geconfigureerd werkstation logt u aan als Administrator of als iemand met dezelfde beveiliging bevoegdheden. U moet toestemming hebben om de naar de installatiemap te kunnen schrijven.
2. Bepaal en draai het EXE bestand om SuperNova te starten. Dit EXE bestand vindt u in de SuperNova installatiemap.

3. Vervolgens verschijnt het activatie scherm. Dit zal melden dat activatie nog steeds vereist is en het aantal dagen die nog ter beschikking zijn voordat SuperNova stopt.
4. Selecteer "Nu activeren" om het activatie proces te starten.
5. Selecteer de knop "Meerdere Gebruikers licentie" button.
6. Voer de meerdere gebruikers licentie code in die in het software licentie certificaat vermeld is.

Product activatie is gereed.

18.1.5 Stap 4: De instellingenmap voor de gebruiker van SuperNova opzetten

Nieuwe gebruikers beginnen met de SuperNova Setup Wizard. Dit zal de gebruiker door de verschillende keuzemogelijkheden van SuperNova voeren. Om hun instellingen te kunnen opslaan moet een map ter beschikking staan waarin SuperNova kan schrijven. Gebruikers moeten deze locatie opgeven aan het einde van de Setup Wizard tenzij een pad reeds is ingesteld.

Om te vermijden dat de gebruiker een map locatie moeten opgeven kunt u een sleutel in het register invoeren. U moet de volgende sleutel aangeven:

HKEY_CURRENT_USER\Software\Dolphin\SuperNova

Naam waarde reeks: Settings

Data waarde reeks: [type maplocatie]

18.2 Netwerkversie verwijderen

Het verwijderen van het Dolphin interceptor stuurprogramma van het werkstation:

1. Aanloggen als beheerder of als iemand met dezelfde bevoegdheden.
2. Open het "Uitvoeren" dialoogvenster.
3. Selecteer de knop "Bladeren" en bepaal de locatie van het bestand "dolcompinst.exe" in de map met SuperNova.
4. Ga naar de regel "Openen" in het "Uitvoeren" dialoogvenster, en voeg de schakelaar -remove toe. Voorbeeld,
`\\server\dolphin\snova\dolcompinstt.exe -remove`
5. Selecteer de knop "OK" en u krijgt een boodschap die meldt dat het Interceptie stuurprogramma met succes is verwijderd. Indien u een andere boodschap krijgt heeft u waarschijnlijk niet voldoende bevoegdheden.

U kunt nu alle werkstation koppelingen verwijderen, alsmede persoonlijke SuperNova instellingen bestanden en component mappen die zich op de bestandsserver bevinden.

18.3 Opdrachtregel parameters

Een opdrachtregel parameter (command line switch) is a parameter die u kunt toevoegen aan een opdrachtregel om daarmee het standaard gedrag van een programma te wijzigen. Typisch hiervoor is de toevoeging van een koppelteken (-) gevolgd door de parameter aan de opdrachtregel van de snelkoppeling opdracht van het programma.

Opmerking: Indien de opdrachtregel spaties bevat moet het pad naar het uitvoerbare programma zich tussen aanhalingstekens bevinden.

U kunt bijvoorbeeld de volgende opdrachtregel voor het starten van SuperNova gebruiken:

-nowizard

De Setup Wizard zal alleen de eerste keer dat een nieuwe gebruiker het SuperNova programma start verschijnen onder hun eigen gebruiker profiel. U kunt deze opdrachtregel parameter gebruiken om te voorkomen dat de Setup Wizard van SuperNova verschijnt.

-i

U kunt SuperNova zodanig instellen dat de software updates dagelijks, wekelijks of maandelijks worden gecontroleerd. Deze opdrachtregel parameter zal voorkomen dat SuperNova controleert of er updates zijn en de bijbehorende optie uit het regelpaneel van SuperNova verwijderen.

-nosplash

SuperNova geeft een zogenaamd splash screen (startscherm) weer wanneer het wordt geopend. U kunt voorkomen dat dit splash screen verschijnt door de opdrachtregel parameter. U kunt ook voorkomen dat het splash screen weergegeven wordt door de selectie van "Opstartscherm bij opstarten uitschakelen" aankruisvak in het "Opstart voorkeuren" dialoogvenster.

Referentie

19.1 Nieuwe Situatie Instellen dialoogvenster

Menu: Bestand > Nieuw > Situatie instellingen

Er is een mogelijkheid om een Situatie aan te maken of een bestaande te gebruiken, met behulp van de opties in het "Kies of Maak een Situatie aan" dialoogvenster.

Opties:

- Nieuwe Situatie aanmaken keuzerondje.
Nieuwe Situatie instellingen kunnen worden aangemaakt door dit keuzerondje te selecteren en dan de "OK" knop te selecteren. Hiermee komt u in de volgende stap voor het aanmaken. Kijk, wat alle te volgen stappen inhouden, in het hoofdstuk "Situatie Instellingen aanmaken".
- Gebruik bestaande Situatie keuzerondje.
Het is mogelijk om een andere bestaande Situatie, uit een beschikbare Situaties lijst, te kiezen met deze optie. Let op, de Situatie lijst geeft alleen de Situatie instellingen weer die beschikbaar zijn in het actieve Applicatie Instellingen bestand.

19.2 Nieuwe Applicatie Instellen dialoogvenster

Menu: Bestand > Nieuw > Applicatie instellingen

Er is een mogelijkheid om een Applicatie instellingen bestand aan te maken of een bestaande te gebruiken, met behulp van de opties in het "Selecteer instellingen bestand" dialoogvenster.

Opties:

- Maak nieuw instellingenbestand aan keuzerondje.
Nieuwe Applicatie instellingen kunnen worden aangemaakt door deze optie te selecteren en dan de "OK" knop te selecteren. Na de selectie van de "OK" knop komt u in de volgende stap van het aanmaak proces. Kijk, wat alle te volgen stappen inhouden, in het hoofdstuk "Applicatie Instellingen aanmaken".
- Gebruik bestaand instellingenbestand keuzerondje.
Het is mogelijk om een ander instellingen bestand te gebruiken, door deze optie te selecteren en dan een bestand te kiezen uit de lijst met beschikbare bestanden. U bevestigt uw keuze door de knop "OK" te selecteren. De instellingen worden direct toegepast, tenzij u de optie "Gebruik de standaard Instellingen in het regelpaneel" heeft geactiveerd. Als deze optie is geselecteerd zullen de nieuwe instellingen worden gebruikt zodra u terug gaat naar uw applicatie.

19.3 Nieuwe Map dialoogvenster

Menu: Bestand > Nieuw > Map

Er is een mogelijkheid om een Mapbestand aan te maken of een bestaande te gebruiken, met behulp van de opties in het "Kies een Mapbestand" dialoogvenster.

Opties:

- Aanmaken nieuw mapbestand keuzerondje.
Een nieuw Mapbestand kan worden aangemaakt door dit keuzerondje te selecteren en dan de "OK" knop te selecteren. Hiermee komt u in de volgende stap voor het aanmaken. Kijk, wat alle te volgen stappen inhouden, in de "Map Gids". Deze gids is beschikbaar via het SuperNova "Help" menu.

- Gebruik een bestaand Mapbestand keuzerondje.
Het is mogelijk om een alternatief Mapbestand te gebruiken, door deze optie te kiezen, en een bestand te selecteren uit een lijst met beschikbare bestanden. Om meer te weten te komen over de reden voor het gebruiken van een ander mapbestand kunt u het hoofdstuk "Veranderen van Mapbestand" doornemen.

19.4 Nieuw Scriptmenu item

Menu: Bestand > Nieuw > Script

Een nieuw Scriptbestand kan worden aangemaakt voor de actieve applicatie door het selecteren van deze menu optie. Bij het aanmaken van een nieuw Scriptbestand wordt de Dolphin Script Editor geopend. De Dolphin Script Editor bevat een "Help" menu die koppelingen bevat naar de Script Gids.

Let op: Als er reeds een Scriptbestand bestaat voor de actieve applicatie zal deze menu optie niet geactiveerd zijn. Ga naar het menu "Bestand", submenu "Bewerken" en selecteer "Script" om een bestaand Scriptbestand te bekijken en te bewerken.

19.5 Situatie Instellingen Bewerken dialoogvenster

Menu: Bestand > Bewerken > Situatie instellingen

Uw Situatie instellingen kunnen worden verwijderd of de eigenschappen kunnen worden gewijzigd, door gebruik te maken van de opties in het "Situatiebeheer" dialoogvenster. Let op: Het Applicatie Instellingen bestand dat de Situatie Instellingen bevat moet worden gebruikt om de Situaties in dat bestand te kunnen bewerken.

- Situatie lijst.
Kies de Situatie die u wilt gaan bewerken of uit de lijst wilt verwijderen.

- **Bewerk de Regels knop.**
U kunt het bewerken van regels van de Situatie beginnen, door deze knop te selecteren. Dit opent het "Bepaal de Situatie regels" dialoogvenster. In dit dialoogvenster kunt u de naam van de Situatie wijzigen, venster en klasse details veranderen van de Situatie regel en regels toevoegen of verwijderen.
- **Verwijderen knop.**
Door het selecteren van deze knop kunt u de actieve Situatie uit uw Applicatie Instellingen bestand verwijderen. Na het selecteren van deze knop krijgt u een waarschuwing met de vraag of u wilt bevestigen dat u wilt verwijderen. Ga verder door "Ja" te selecteren of annuleer met de "Nee" knop.

19.6 Applicatie Instellingen Bewerken dialoogvenster

Menu: Bestand > Bewerken > Applicatie instellingen

Uw Applicatie instellingen bestand kan worden verwijderd of de eigenschappen kunnen worden gewijzigd, door gebruik te maken van de opties in het "Bestandsbeheer Instellingen" dialoogvenster.

- **Applicatie Instellingen bestanden lijst.**
Kies het Applicatie Instellingen bestand dat u wilt gaan bewerken of uit de lijst wilt verwijderen. Let op: Het "Standaard Applicatie" instellingen bestand kan niet worden verwijderd, omdat dit een SuperNova systeembestand is.
- **Eigenschappen knop.**
U kunt de eigenschappen van een Applicatie Instellingen bestand bewerken door de selectie van deze knop. Dit opent het "Eigenschappen instellingenbestand" dialoogvenster. In dit dialoogvenster is het mogelijk om de naam en de versienummer van het instellingenbestand te wijzigen en aangeven of verwijderen welke applicaties gekoppeld kunnen zijn aan dit bestand.

- Verwijder dit Instellingen bestand knop.
Door het selecteren van deze knop kunt u het actieve Applicatie Instellingen bestand verwijderen. Na het selecteren van deze knop krijgt u een waarschuwing met de vraag of u wilt bevestigen dat u wilt verwijderen. Ga verder door "Ja" te selecteren of annuleer met de "Nee" knop.

19.7 Map Bewerken dialoogvenster

Menu: Bestand > Bewerken > Map

U kunt de eigenschappen en regels van een Mapbestand bewerken door de selectie van deze menu optie. Om meer te weten te komen over Mapbestanden kunt u een blik werpen in de Map gids, beschikbaar via het "Help" menu van het SuperNova regelpaneel.

Dit dialoogvenster bevat onder meer Script opties. U kunt Scriptbestanden en Extensie scriptbestanden aanmaken, opnieuw laden, bewerken of verwijderen. Voor meer informatie over Scriptbestanden kunt u terecht in de Script gids. U kunt de Script gids openen vanuit het SuperNova regelpaneel "Help" menu.

19.8 Script menu item Bewerken

Menu: Bestand > Bewerken > Script

U kunt het Scriptbestand voor de actieve applicatie bewerken door deze menu optie te selecteren. Het Scriptbestand wordt geopend in de Dolphin Script Editor. De Dolphin Script Editor bevat een "Help" menu die koppelingen bevat naar de Script Gids.

Let op: Als er geen Scriptbestand bestaat voor de actieve applicatie zal deze menu optie niet geactiveerd zijn. Om een nieuw Scriptbestand aan te maken gaat u naar het menu "Bestand", submenu "Nieuw" en selecteert "Script".

19.9 Persoonlijk Kleurenschema Instellen dialoogvenster

Menu: Beeld > Kleurenschema > Instellen

U kunt uw eigen kleurenschema maken met behulp van de opties in het "Eigen kleurenschema instellen" dialoogvenster.

Let op: Om dit dialoogvenster te kunnen openen moet u de optie "Persoonlijk schema" kiezen voor het te gebruiken kleurenschema en daarna de optie "Instellen" voor een lijst met kleuren schema's.

- Helderheid omkeren aankruisvak.
Deze optie keert de helderheid van het scherm om, waarbij een typisch donker op licht scherm wordt omgezet naar een licht op donker scherm. Deze optie heeft geen invloed op schermkleuren of verzadiging van het scherm.
- Contrast en Helderheid schuiven.
De "Contrast" en de "Helderheid schuiven" werken op het scherm op dezelfde manier als de Contrast en Helderheid instellingen op uw televisie.
- Klassieke opties.
U kunt de "Kleur" schuif gebruiken om de hoeveelheid kleur op het scherm in te stellen. U kunt de "Kleur bijstellen" schuif gebruiken om de hoeveelheid kleur op het scherm in te stellen zonder dat de helderheid wijzigt.
- Tint opties.
Om een tint aan te brengen op het scherm kunt u deze optie gebruiken. Dit kan een enkele, dubbele of drievoudige tintkleur zijn, te kiezen uit beschikbare lijsten. Als er geen bevredigende kleur bijzit kunt u kiezen voor "Persoonlijk" uit de lijst, waarmee een kleurenpalet wordt geopend die meer kleuren aanbiedt. Met de tint opties kunt u ook het niveau van de kleur intensiteit instellen. U doet dit met de schuif "Niveau".

- **Kleur vervanger opties.**
De "Kleur vervanger" opties kunnen worden gebruikt om een schermkleur te vervangen door een andere kleur, u kunt bijvoorbeeld de kleur rood willen vervangen door blauw omdat u meer moeilijkheden heeft met het lezen van rode tekst.
- **Bekijk kleurinstelling in dit dialoogvenster aankruisvak.**
Selecteer dit aankruisvak om de wijzigingen te bekijken die u aanbrengt.

19.10 Beeld Accentuering Opties dialoogvenster

Menu: Beeld > Markering > Instellingen

De verschillende soorten focussen kunt u zichtbaarder maken met behulp van het toevoegen van een accentuering. U heeft de keuze wat betreft de stijl, kleur en gedrag van de accentuering in het "Accentuering Opties" dialoogvenster.

Muis tabblad

- **Muis accentueren aankruisvak.**
Selecteer dit aankruisvak om de accentuering van deze focus te verkrijgen. Verwijder de selectie ervan om de accentuering van deze focus uit te zetten.
- **Beeld groep.**
 - Gebruik de "Vorm" instellingen om te bepalen hoe en hoe groot de accentuering moet zijn.
 - Kijk in het "Tonen" lijstvenster om in te stellen wanneer de accentuering zichtbaar moet zijn. Let op: selecteren van "Via sneltoets" betekent dat de accentuering wordt geregeld met de Focus accentueren sneltoets en het selecteren van "Dynamisch volgen" betekent dat de muis accentuering zichtbaar blijft totdat een toets op het toetsenbord wordt gedrukt.

- Effect groep.
U kunt kiezen uit diverse kleuropties. Afhankelijk van de gekozen optie kunt u ook de kleur(en) en/of het transparant zijn instellen.

Cursor tabblad

- Cursor Accentueren aankruisvak.
Selecteer dit aankruisvak om de accentuering van deze focus te verkrijgen. Verwijder de selectie ervan om de accentuering van deze focus uit te zetten.
- Beeld groep.
 - Gebruik de "Vorm" instellingen om te bepalen hoe en hoe groot de accentuering moet zijn.
 - Kijk in het "Tonen" lijstvenster om in te stellen wanneer de accentuering zichtbaar moet zijn. Let op: selecteren van "Via sneltoets" betekent dat de accentuering wordt geregeld met de Focus accentueren sneltoets en het selecteren van "Dynamisch volgen" betekent dat de cursor accentuering zichtbaar blijft totdat SuperNova een andere soort focus tegenkomt, zoals bijvoorbeeld de muis.
- Effect groep.
U kunt kiezen uit diverse kleuropties. Afhankelijk van de gekozen optie kunt u ook de kleur(en) en/of het transparant zijn instellen.

Regel tabblad.

- Regel accentueren aankruisvak.
Selecteer dit aankruisvak om de accentuering van deze focus te verkrijgen. Verwijder de selectie ervan om de accentuering van deze focus uit te zetten.
- Beeld groep.
 - Gebruik de "Vorm" instellingen om te bepalen hoe en hoe groot de accentuering moet zijn.

- Kijk in het "Tonen" lijstvenster om in te stellen wanneer de accentuering zichtbaar moet zijn. Let op: selecteren van "Via sneltoets" betekent dat de accentuering wordt geregeld met de Focus accentueren sneltoets en het selecteren van "Dynamisch volgen" betekent dat de regel accentuering zichtbaar blijft totdat SuperNova een andere soort focus tegenkomt, zoals bijvoorbeeld de muis.
- Effect groep.
U kunt kiezen uit diverse kleuropties. Afhankelijk van de gekozen optie kunt u ook de kleur(en) en/of het transparant zijn instellen.

Focus tabblad.

De tem "Focus" heeft betrekking op de focus gebruikt bij dialogvensters en menu's.

- Focus accentueren aankruisvak.
Selecteer dit aankruisvak om de accentuering van deze focus te verkrijgen. Verwijder de selectie ervan om de accentuering van deze focus uit te zetten.
- Beeld groep.
- Gebruik de "Vorm" instellingen om te bepalen hoe en hoe groot de accentuering moet zijn.
- Kijk in het "Tonen" lijstvenster om in te stellen wanneer de accentuering zichtbaar moet zijn. Let op: selecteren van "Via sneltoets" betekent dat de accentuering wordt geregeld met de Focus accentueren sneltoets en het selecteren van "Dynamisch volgen" betekent dat de focus accentuering zichtbaar blijft totdat SuperNova een andere soort focus tegenkomt, zoals bijvoorbeeld de muis.
- Effect groep.
U kunt kiezen uit diverse kleuropties. Afhankelijk van de gekozen optie kunt u ook de kleur(en) en/of het transparant zijn instellen.

Lees voor vanaf hier tabblad.

Lees voor vanaf hier is een lees modus van SuperNova. U kunt de accentueren opties voor het actieve woord en de actieve regel die wordt gelezen, wijzigen.

- **Woord groep.**
U moet het "Gesproken woord accentueren" aankruisvak selecteren om deze accentueren optie aan te zetten. Gebruik de beschikbare instellingen om aan te geven hoe het gesproken woord wordt geaccentueerd.
- **Regel groep.**
U moet het "Regel accentueren" aankruisvak selecteren om deze accentueren optie aan te zetten. Gebruik de beschikbare instellingen om aan te geven hoe de actieve regel wordt geaccentueerd.

Dolphin Cursor tabblad.

De Dolphin cursor is een speciaal soort cursor die bij uw SuperNova hoort. Deze Dolphin Cursor geeft de mogelijkheid om inhoud regel voor regel te lezen van een scherm, of woord voor woord of teken voor teken, met behulp van uw toetsenbord. U kunt de Dolphin cursor gebruiken om een willekeurig deel van uw computerscherm te bekijken.

- **Actieve teken groep.**
U moet het "Tekenen accentueren" aankruisvak selecteren om deze accentueren optie aan te zetten. Gebruik de beschikbare instellingen om aan te geven hoe het teken wordt geaccentueerd.
- **Actieve regel / element groep.**
U moet het "Regel accentueren" aankruisvak selecteren om deze accentueren optie aan te zetten. Gebruik de beschikbare instellingen om aan te geven hoe de actieve regel wordt geaccentueerd.

19.11 Muisaanwijzers dialoogvenster

Menu: Beeld > Muisaanwijzers

In SuperNova zijn muisaanwijzers beschikbaar die groter en eenvoudiger te zien zijn dan de normale Windows muisaanwijzers. De aanwijzers zijn beschikbaar in een reeks verschillende kleuren en afmetingen.

Opties:

- **Schema lijst.**
Uit de schema lijst is een bestaand Muisaanwijzer schema te kiezen. Als geen van de muisaanwijzers bruikbaar is, gebruik dan de andere opties om een nieuw schema aan te maken of wijzig een bestaand schema.
- **Soort lijst en Aanwijzer beeld lijst.**
De lijst "Soort" geeft de verschillende soorten aanwijzers in Windows weer en de lijst "Aanwijzer beeld" biedt de verschillende afbeeldingen van aanwijzers die u kunt gebruiken voor de gekozen aanwijzer soort. Voor het wijzigen van een aanwijzer selecteert u het soort aanwijzer en kiest daarna een aanwijzer beeld uit de beschikbare afbeeldingen lijst.
- **Nieuw knop.**
Het drukken op de knop "Nieuw" opent het "Nieuw schema aanmaken" dialoogvenster. In dit dialoogvenster voert u een naam in voor het nieuwe schema. Het nieuwe schema verschijnt in de "Schema" lijst.
- **Herstel naar standaard knop.**
Als u een standaard SuperNova schema heeft gewijzigd zal het drukken op deze knop het schema terug brengen naar het originele SuperNova aanwijzer schema.
- **Verwijderen knop.**
Als u een nieuw schema heeft aangemaakt zal het drukken op deze

knop een boodschap venster openen met de vraag of u wilt dat dit schema wordt verwijderd. Kies "Ja" om het schema te verwijderen of "Nee" om te annuleren.

- Eigen afmeting aanwijzer groep.
De opties in deze groep bieden de mogelijkheid om de afmeting van de muisaanwijzer in te stellen in het huidige schema, in relatie tot de standaard afmeting.
- Gebruik eigen afmeting aanwijzer aankruisvak.
Indien dit aankruisvak is geselecteerd zal de afmeting die bepaald is in de lijst "Afmeting" worden toegepast op alle aanwijzers in het actieve schema.
- Afmeting lijst.
De "Afmeting" lijst bevat een reeks aan afmetingen die u kunt toepassen voor de aanwijzers in het actieve schema. Gekozen kan worden voor een vaste grootte, bijvoorbeeld 8, die tot gevolg heeft dat de aanwijzers 8 keer de originele afmeting krijgen. Wanneer een vaste waarde is gekozen zullen de aanwijzers dezelfde afmeting blijven behouden onafhankelijk van de gekozen vergroting. Als alternatief kan gekozen worden voor een waarde gerelateerd aan het vergroter niveau, bijvoorbeeld 150%. Met een relatieve waarde wordt de afmeting van de aanwijzer bijgesteld op het moment dat u de vergroting verkleint of vergroot. Bij een hogere vergrotingsfactor kan het zijn dat de aanwijzer een te groot gedeelte van het scherm in beslag neemt, dus is het kiezen van een relatieve afmeting met betrekking tot de originele afmeting van de aanwijzer een uitkomst.
- Gebruik alleen eigen afmeting aanwijzer in vergrootte gebieden aankruisvak.
Door selectie van dit aankruisvak zal de eigen afmeting van de aanwijzer alleen zichtbaar zijn bij vergrootte gebieden. Het is niet zichtbaar wanneer de vergroter is uitgezet of een niet vergoot gebied bekijkt bij gebruik van vergrotingsoorten zoals Gesplitst scherm.

19.12 Doc Lezer Instellingen dialoogvenster

Menu: Beeld > Doc Lezer Instellingen

De opties die beschikbaar zijn in het "Doc Lezer Instellingen" dialoogvenster regelen de Doc Lezer leesomgeving. Dit dialoogvenster kan worden geopend door het selecteren van het "Beeld" menu of de "Opties" knop in de Doc Lezer werkbalk.

Opties:

- Font instellingen.
In de Doc Lezer kunt u het lettertype bepalen waarmee de tekst binnen het documentvenster wordt weergegeven. Ook de te gebruiken lettergrootte kan worden ingesteld.
- Kleur instelling.
De te gebruiken kleuren in het documentvenster kan worden ingesteld. Er zijn ook drie categorieën waaraan u een achtergrond en voorgrond kleur kunt toewijzen.
 - Document kleuren stellen de kleuren in voor de achtergrond en voorgrond die gebruikt worden in het documentvenster. Als u echter de optie "Document kleuren gebruiken" ingesteld heeft zal deze instelling niet worden gebruikt.
 - **Woord accentuering kleuren** stelt de achtergrond en voorgrond kleuren in die worden gebruikt door de Doc Lezer voor de actieve focus. Dit geeft het actieve geselecteerde woord weer tijdens het lezen door het document door de Doc Lezer. Als u echter de optie "Woord omkeren" ingesteld heeft zal deze instelling niet worden gebruikt. In plaats daarvan zal de accentuering worden omgekeerd gebaseerd op de eigen kleur instelling.
 - **Eenheid accentuering kleuren** stelt de achtergrond en voorgrond kleuren in die worden gebruikt in de door u aangegeven eenheid van verplaatsing. Dat wordt dan geaccentueerd als u met de cursor omlaag gaat door het document.

- Hele document oppakken aankruisvak.
Door selectie van het "Hele document oppakken" aankruisvak wordt het hele document geladen in de Doc Lezer. Afhankelijk van de afmeting van het document kan dit enige seconden duren. Deze optie wordt alleen ondersteund in applicaties die voldoen aan de DOM zoals Microsoft Word, Adobe Acrobat Lezer, Internet Explorer, NotePad, WordPad, enzovoort.
Het is ook mogelijk om het aantal regels op te geven dat u geladen wilt hebben, door de selectie van "Hele document oppakken" aankruisvak te verwijderen en het aantal regels op te geven in het beschikbare ringveld. Hiermee krijgt u de mogelijkheid om sneller een gedeelte van een document te laden.
Wanneer u werkt met een applicatie die geen DOM ondersteuning heeft, zal de Doc Lezer de inhoud laden van het actieve scherm.
- Woord omkeren aankruisvak.
Door de selectie van het "Woord omkeren" aankruisvak zal de accentuering van de focus omgekeerd worden gebaseerd op de document kleuren die zijn ingesteld of gebaseerd op de actuele kleuren van het document, afhankelijk van actueel is ingesteld.
- Doc Lezer Spraak aankruisvak.
Als deze optie is geselecteerd zal het document worden gelezen met de "Lees voor vanaf hier stem" die is bepaald in het "Stem en Taal instellingen" dialoogvenster. U kunt de spraak uitvoer stoppen in het documentvenster door de selectie van dit aankruisvak te verwijderen.
- Document kleuren gebruiken aankruisvak.
Het selecteren van dit aankruisvak betekent dat de Doc Lezer de kleuren gebruikt die bepaald zijn in het document in plaats van het gebruik van de eigen kleuren.
- Document stijl gebruiken aankruisvak.
Selecteren van deze optie wil zeggen dat de stijlen van het document in de Doc Lezer worden gebruikt.

- Omslag regel naar. lijst.
De optie "Omslag regel naar" kan worden gebruikt om een regelafbreking in te voegen in een regel, indien deze een bepaalde lengte overschrijdt. Dit kan nuttig zijn als regels buiten het actieve venster rollen.
Om deze optie niet te laten werken kunt u de waarde van "Omslag regel naar" op 0 zetten.
- Doc Lezer Snelheid schuif.
De "Doc Lezer snelheid" schuif bepaalt de snelheid waarmee het document wordt gelezen.

19.13 Beeld Meerdere monitors dialoogvenster

Menu: Beeld > Meerdere Monitors

De optie meerdere monitors wordt gekozen in het Meerdere Monitors dialoogvenster.

Om de meerdere monitors te kunnen gebruiken vereist SuperNova een grafische kaart die gekoppeld is aan het computer moederbord, zoals een AGP/PCI of PCIe grafische kaart. Het gebruik van een USB grafische kaart adapters wordt niet ondersteund.

Opties:

- Weergave Modus voor Reserve Monitors groep.
De opties in deze groep bieden de mogelijkheid om een meerdere monitoren instelling te kiezen op computers waar u heeft gekozen om geen uitgebreid bureaublad te gebruiken in de Windows weergave opties.
- Enkel keuzerondje
Deze optie geeft aan of u slechts een enkele monitor wilt gebruiken.
- Spreiden keuzerondje.
Deze optie wordt gebruikt om aan te geven dat twee monitors als 1

grote monitor gebruikt moet worden. In dit scenario wordt een enkel bureaublad over beide monitoren verdeeld en u kunt vrij met de vergroting beide monitoren benaderen, op dezelfde manier als wanneer u met een enkele monitor werkt.

- **Kloon keuzerondje.**
Deze optie kan worden gebruikt om dezelfde uitvoer weer te geven op alle monitoren die zijn aangesloten op de computer. Alle vergrotingen en bijbehorende visuele instellingen zijn hetzelfde bij alle monitoren.
- **Kloon met standaard beeld keuzerondje.**
Met deze optie kan een vergrote uitvoer op de ene monitor weergegeven worden, terwijl alle andere monitoren standaard niet vergrote weergave geven. Dit kan vooral zinvol zijn bij studie situaties waarbij een andere instructeur het scherm kan bekijken zonder de visuele effecten om een overzicht van de weergave te krijgen.
- **Kleurenschema toestaan aankruisvak.**
Als u deze optie selecteert in Kloon en Standaard beeld modus, zullen de monitoren het niet vergroot beeld weergeven in het gebruikte Kleurenschema.
- **Focus markering toestaan op uitgebreid bureaublad aankruisvak.**
Als u deze optie selecteert in Kloon en Standaard beeld modus, zullen de monitoren het niet vergroot beeld weergeven met de Focus Markering opties die in gebruik zijn.
- **Weergave modus voor uitgebreide bureaublad groep.**
De opties in deze groep zijn te gebruiken om de meest geschikte opzet te kiezen voor computers waarbij het bureaublad is verdeeld over extra monitoren. Opmerking: U moet wel "Enkel" selecteren in de "Weergave Modus voor Reserve Monitors" groep om het bureaublad te kunnen verdelen in de Windows Weergave Instellingen.
- **Spreiden keuzerondje.**
Deze optie wordt gebruikt om aan te geven dat twee monitors als 1 grote monitor gebruikt moet worden. In dit scenario zal 1 bureaublad worden verspreid over beide monitoren.
- **Applicaties naast elkaar keuzerondje.**
Deze modus is te gebruiken om verschillende applicatie weer te geven

op verschillende monitoren. Als u met de optie applicaties naast elkaar werkt kunnen de volgende sneltoetsen van nut zijn:

Functie	Sneltoets
Spring met de muis aanwijzer naar het midden van de volgende monitor	CAPS LOCK + MIDDELSTE MUISKNOP
Verplaats applicatie naar rechter monitor	WINDOWSTOETS + SHIFT + PIJL RECHTS
Verplaats applicatie naar linker monitor	WINDOWSTOETS + SHIFT + PIJL LINKS

- Presentatie Modus aankruisvak

Deze optie wordt gebruikt om op 1 monitor een vergroot beeld weer te geven terwijl alle andere monitoren het niet vergrootte beeld geven. Dit maakt het bijvoorbeeld mogelijk dat u op een vergroot scherm werkt terwijl uw publiek de presentatie op een tweede monitor kan volgen zonder vergroting.

- Muisbuffer aankruisvak.

Deze optie is te gebruiken om te voorkomen dat per ongeluk, bij een beweging van de muisaanwijzer, deze aanwijzer naar een andere monitor overspringt bij gebruik van het verdeelde bureaublad. Dit wordt bereikt door het maken van een bepaald niveau van weerstand op de schermkant, hetgeen betekent dat meer kracht wordt vereist om de muisaanwijzer naar het andere scherm te krijgen. Het niveau van de weerstand is in te stellen met behulp van de "Weerstand" schuif.

- Weerstand schuif.

U regelt met deze schuif de muisbuffer weerstand. Hoe hoger het niveau hoe groter de weerstand, wat betekent dat dat u de muisaanwijzer langer tegen de kant van het scherm moet houden om van monitor naar monitor te gaan.

- Schakel monitor sneltoets lijst.
Bij het werken van applicaties "Naast elkaar" op een verdeeld bureaublad kan het zijn dat u de muis snel van de ene monitor naar een andere wilt verplaatsen, zonder de vergroting te verplaatsen van het gebied waar u bezig bent. Om dit te doen kunt u de sneltoets "Schakel Monitor" gebruiken. De standaard sneltoets om tussen monitoren te schakelen is CAPS LOCK + MIDDELSTE MUISKNOP.
- Toets toevoegen, Toets vervangen en Toets verwijderen knoppen.
Deze knoppen zijn te gebruiken om de "Schakel monitor" sneltoets te wijzigen.

19.14 Beeld Geavanceerde opties dialoogvenster

Menu: Beeld > Geavanceerde opties

U kunt de instellingen aanbrengen voor een verscheidenheid aan SuperNova functies door het selecteren van de opties in het "Geavanceerde opties" dialoogvenster.

Algemene Voorkeuren tabblad

- Accentueren Sneltoets actie groep
Beeld accentueringen kunnen worden ingesteld op een aantal verschillende manieren. Één van deze manieren is het weergeven van accentueringen wanneer een sneltoets wordt gedrukt. Hoe de sneltoets zich gedraagt wanneer die wordt gedrukt wordt bepaald in het "Accentuering weergeven" lijstvenster. Dit kan worden ingesteld op "Totdat sneltoets opnieuw gedrukt" of "Totdat sneltoets losgelaten".
- Fractionele vergroting groep
Het "Fractionele vergroting toestaan" aankruisvak bepaalt of het verhogen van de vergroting in fracties wordt toegestaan of niet. Als u de fractionele vergroting uitzet zal er niet direct iets veranderen. Slechts na de volgende verandering in de vergroting zal de factor verschuiven naar de lineaire factor die het dichtst bij gelegen is.

Indien u tegenstrijdigheden ondervindt bij het gebruik van de fractionele vergroting dan zijn er opties aanwezig die mogelijke oplossingen kunnen bieden en de prestatie verbeteren.

- **Overzicht modus groep**
De instellingen in deze groep bepalen hoe de Vergroter positie wordt weergegeven op het scherm in de Overzicht modus. Het vergroot gebied kan worden omgekeerd of de achtergrond kan worden omgekeerd. In deze groep bepalen de instellingen tevens het gedrag van de Overzicht modus sneltoets. Dit kan worden ingesteld op "Totdat sneltoets opnieuw gedrukt" of "Totdat sneltoets losgelaten".
- **Video Compatibiliteit knop**
Deze knop opent het "Videosysteem" dialoogvenster. Dit dialoogvenster bevat een aantal aankruisvakken voor het optimaliseren van de snelheid van de vergroting en het oplossen van scherm corruptie problemen veroorzaakt door niet regelgebonden video stuurprogramma's.

Vergroter tabblad

- **Normaal aankruisvak.**
Indien het aankruisvak "Normaal" niet is geselecteerd zult u twee instel elementen vinden die het mogelijk maken om de horizontale en verticale vergroting apart in te stellen. Indien de normale vergroting ingeschakeld wordt zal de vergrotingsfactor veranderen in een gemiddelde van de factoren. Let op: de True Fonts zijn niet ondersteund als u werkt met verschillende horizontale en verticale vergrotingen.
- **Schermrand gedrag groep**
De instellingen in deze groep zijn specifiek voor het Vergrootglas en het Aanpassend vergrootglas. De keuzerondjes in deze groep bepalen het gedrag van het vergroot venster als het zich verplaatst naar de kant van het scherm. De standaard instelling is "Proportioneel".
Deze instelling plaatst het vergroot venster op het scherm direct in

proportie met de positie van de muisaanwijzer. De "Schermrand vrij" optie zal het vergroot venster verplaatsen wanneer de aanwijzer of cursor de bijbehorende rolkantlijn raakt. Het vergroot venster zal stoppen zodra de zijkant van het scherm wordt bereikt. De "Verplaats voorbij schermkant" optie simuleert hetgeen u te zien zou krijgen als u een echt vergrootglas over de aanwijzer heen legt. Het vergroot venster kan buiten het scherm komen te staan met de muisaanwijzer erin. Deze modus werkt het best als u 100% rolkantlijnen instelt.

- Vloeiende letters groep.
Vloeiende letters verbeteren de leesbaarheid van de tekst op het scherm bij het gebruik van de vergroter. Opties bevatten:
 - Geen keuzerondje.
Kies "Geen" om de optie Vloeiende letters uit te zetten.
 - Standaard keuzerondje.
Kies "Standaard" voor de basis Vloeiende letters. Gebruik deze optie als u prestatie problemen ondervindt met de True Fonts.
 - True Fonts keuzerondje
Kies "True Fonts" voor een perfecte weergave in alle vergrotingen. U kunt experimenteren met de True Font instellingen als u een vergroting van 3 of minder gebruikt, of bij gebruik van een LCD monitor.
- True Fonts Instellingen groep.
 - Standaard keuzerondje.
Het gebruik van "Standaard" maakt dat het karteffect van de tekst niet wordt verbeterd. Dit is de standaard en de snelste methode, speciaal bij een vergrotingsfactor van 4 of hoger.
 - Anti-karteffect knop.
Deze instelling maakt de tekst vloeiender en rondt de hoeken af. Als u een getand effect ervaart bij gebruik van True Fonts bij een kleine vergroting kunt het beste deze optie gebruiken.
 - Cleartype keuzerondje.
Als u een LCD monitor gebruikt kunt u het beste deze optie selecteren, speciaal als u met een vergroting van 3 of minder werkt. Met deze instelling wordt de tekst met behulp van sub-pixels afgebeeld.

U kunt schakelen tussen "Geen", "Standaard" en "True Fonts" met behulp van een SuperNova sneltoets.

Vergroter Sneltoetsen

Functie	Desktop pc - Standaard Numerieke Set	Laptop - Universele Set
Vloeiende letters	LINKER CONTROL + NUMERIEK 8	Niet toegewezen

Let op: de True Fonts zijn niet beschikbaar als u werkt met verschillende horizontale en verticale vergrotingen. U kunt verschillende verticale en horizontale vergrotingsfactoren gebruiken met behulp van het "Normaal" aankruisvak in het "Beeld Geavanceerde Instellingen" dialoogvenster.

Volgen tabblad

- Muis volgen groep.
In deze groep is de optie "Muis volgen" ervoor om Supernova de muisaanwijzer te laten volgen of niet. Wanneer muisaanwijzer volgen is geselecteerd zal het venster zich verplaatsen zodra de muis wordt verplaatst buiten het muiskader. De afstand die wordt afgelegd is normaal juist genoeg, zodanig dat de muis tegen de schermrand of kantlijn opkomt. Voor het instellen van het muiskader drukt u op de muiskader knop. Dit brengt u naar het "Muiskader instellen" dialoogvenster.
Het "Verplaats muis aanwijzer in beeld" aankruisvak bepaalt wat er gebeurt als de muis aanwijzer actueel niet zichtbaar is binnen het vergroot venster. Wanneer deze optie is geselecteerd en wanneer de muis aanwijzer wordt verplaatst zal de muis aanwijzer in het centrum van het vergroot venster worden gebracht. Als deze optie niet is geselecteerd zal het vergroot venster verplaatst worden naar de muis aanwijzer locatie op het scherm.

Als het aankruisvak "In venster blijven" is geselecteerd, zullen kunstmatige muiskaders worden gemaakt rondom het actieve geselecteerde venster. Hiermee wordt een restrictie voor de muisaanwijzer gesteld zodanig dat het venster niet zomaar verplaatst wordt. Deze muisrestricties worden verwijderd zodra u zich beweegt buiten de rand van het venster.

- **Tekstcursor volgen groep.**
Het "Tekstcursor volgen" aankruisvak regelt of de Vergroter de tekstcursor binnen een tekstgebied volgt of niet. Als dit aankruisvak is geselecteerd zal het vergroot venster worden verplaatst zodanig dat het gebied rondom de tekstcursor weergegeven wordt als de tekstcursor wordt verplaatst. Het Tekstcursorkader (de minimum afstand tussen de tekstcursor en de kant van het scherm) kan worden ingesteld in het Tekstcursorkader instellen dialoogvenster dat wordt opgeroepen door te drukken op de knop "Tekstcursorkader". De Muiskader instellen sectie bevat informatie over een kader en hoe het wordt opgezet.
- **Focus volgen groep**
In deze groep is in te stellen of de Vergroter andere soorten elementen moet volgen. Beschikbare opties zijn menu's, elementen en vensters.
Met het aankruisvak "Houdt de focus in het centrum" is in te stellen of een venster dat wordt gevolgd zoals menu's en kleine dialoogvensters moeten worden gecentreerd in het vergroot venster als ze passen. Indien "Centreren" niet is geselecteerd zal het venster slechts de minimale afstand worden verplaatst zodanig dat het geheel zichtbaar is.

Lichtkrant tabblad

De Lichtkrant is een lees modus van SuperNova. In deze modus wordt de inhoud van het zichtbare gedeelte van het scherm weergegeven als een enkele regel die over het scherm rolt. Lichtkrant biedt de mogelijkheid om de achtergrondkleur en de tekstkleur, de tekstgrootte en lettertype in te stellen.

Gekoppelde gebieden tabblad

Gekoppelde gebieden geven de mogelijkheid om een bepaald gebied op het scherm permanent weer te geven. Hiermee kunt u een oog houden op belangrijke informatie die regelmatig verandert als u de applicatie gebruikt.

19.15 Spreekstem voorkeuren dialoogvenster

Menu: Spraak > Stem voorkeuren

De verschillende Stem instellingen kunnen worden gewijzigd in het "Stem Voorkeuren" dialoogvenster.

Algemeen tabblad

- Volume keuzelijst met invoerveld
Gebruik het "Volume" keuzelijst met invoerveld om aan te geven hoe hard het geluid van de stem moet zijn. Deze waarde is onafhankelijk van de volume instelling van de computer.
- Snelheid keuzelijst met invoerveld.
Gebruik het "Snelheid" keuzelijst met invoerveld om aan te geven hoe snel de stem voorleest.
- Spelling Snelheid ringveld.
Gebruik het "Spelling Snelheid" ringveld om de snelheid van het spellen van tekens te bepalen. Het kan zijn dat u een lagere snelheid dan de normale leessnelheid wilt instellen om het spellen van woorden beter te kunnen beluisteren.
- Verhoog de stem toonhoogte voor gespelde hoofdletters aankruisvak.
Selecteer dit aankruisvak om de leesstem in toonhoogte te laten toenemen wanneer een hoofdletter wordt gespeld. Voorbeelden van het spellen van tekens omvatten onder meer, het melden van tekens tijdens het typen als u de Tekenmelding heeft aanstaan, wanneer u zich per teken verplaatst over een tekstregel en wanneer u een teken

verwijdert. Let op: deze optie is niet beschikbaar als de actieve synthesizer deze optie niet ondersteunt.

Instellen Synthesizer tabblad

- **Selecteer Synthesizer knop**
Kies deze knop om het "Selecteer Synthesizer" dialoogvenster te openen. Dit dialoogvenster geeft een lijst met alle door SuperNova gedetecteerde synthesizers weer.
Als de enige optie in deze lijst de optie 'Geen Spraaksysteem' is dan betekent dit dat er geen ingestelde spraaksynthesizers zijn die kunnen worden gekozen. Controleer of uw synthesizer correct is ingesteld en verzeker u ervan dat het wordt gedetecteerd door Dolphin SAM. Dit kan gebeuren door de optie "SAM Instelling" van de "Algemene Geavanceerde opties" dialoogvenster.
- **Instellen knop.**
De instellen knop opent het Stuurprogramma instellen dialoogvenster voor de actieve synthesizer.
- **Taal instellen lijstvenster en Taal instellen voor knop.**
Niet alle Spraaksynthesizers hebben de mogelijkheid om informatie te verstrekken omtrent de taal of talen die beschikbaar zijn. Indien SuperNova bepaalt dat dit het geval is kunt u het taal instellen venster gebruiken om de taal in te stellen. Indien SuperNova de taal herkent zullen de opties worden gedéactiveerd.

19.15.1 Stem en Taal instellingen tabblad

Stem en Taal instellingen tabblad

Het "Stem en Taal instellingen tabblad" eigenschappenblad biedt de mogelijkheid om verschillende stemmen te kiezen voor verschillende spraak contexten. Een spraak context is een speciaal kenmerk van de tekst die wordt uitgesproken hetgeen aangeeft waar het vandaan kwam en wat voor SuperNova functie is gebruikt.

Het kan nuttig zijn verschillende stemmen te gebruiken voor verschillende contexten. Daarmee wordt u erbij geholpen te onthouden wat voor functie is gebruikt of het soort element dat actief is.

De stemmen die hier zijn gekozen en die geprogrammeerd zijn, worden automatisch per synthesizer opgeslagen. Dit betekent dat u als u van synthesizer wisselt een ander set met stemmen heeft, maar dat de stemmen voor de vorige synthesizer zijn opgeslagen en weer zullen worden gebruikt zodra u weer terugschakelt naar deze synthesizer.

De opties in dit eigenschappenblad zijn:

- Scherm Lezer groep.
In deze groep stelt u de Scherm Lezer "Taal" en "Stem" in. Dit geeft weer welke stemmen gebruikt worden door SuperNova wanneer het de prompts meldt. Een aanwijzing is een tekst die niet vanaf het scherm wordt gelezen. Gebruikelijk zal uw Scherm lezer taal overeenkomen met de taal van uw Toegangssysteem Taal.
- Scherm groep.
In deze groep kunt u de synthesizertaal en stem instellen die wordt gebruikt om tekst te lezen vanaf het scherm.
U kunt kiezen welke stem moet worden gebruikt voor het lezen van de tekst van het scherm als u zich in een tekstgebied bevindt, de scherm leesstem (bijvoorbeeld dialoogvenster) en in de menu's.
U kunt ook een andere stem gebruiken als een SuperNova functie wordt gebruikt. Dit overschrijft elke andere gekozen stem voor elk ander gebied.
- Laad alle standaard Stemmen knop
Het drukken op de knop "Laad alle standaard Stemmen" zet alle stemmen terug op de standaard waardes van de synthesizer.

Eigen Stem instellingen tabblad

Dit tabblad wordt gebruikt om synthesizer stemmen aan te maken of te wijzigen. U kunt uw eigen stemmen definiëren of een bestaande aanpassen. Ieder stem bestaat uit een naam en een aantal synthesizer kenmerken. Het actuele aantal kenmerken van de synthesizer, hun betekenis en mogelijk bereik is afhankelijk van uw synthesizer.

De opties in dit eigenschappenblad zijn:

- **Taal lijstvenster**
Gebruik dit venster om te bepalen op welke taal de nieuwe stem wordt gebaseerd of in welke taal de bestaande stem die u wilt gaan wijzigen zich bevindt.
- **Stem lijstvenster**
De oproepkeuzelijst Stem geeft een lijst van alle actieve beschikbare Spraaksynthesizer stemmen. Kies de stem die u wilt gaan bewerken of uit de lijst wilt verwijderen.
- **Toevoegen, Verwijderen en Hernoemen knoppen.**
Deze knoppen geven de mogelijkheid om een nieuwe stem aan te maken, een actueel geselecteerde stem te verwijderen of een actuele geselecteerde stem van een andere naam te voorzien.
- **Kenmerken groep**
De opties in deze groep stellen de basis spraakkenmerken in van de stem. Deze opties zijn de Toonhoogte en Intonatie.
- **Andere Spraak Kenmerken groep.**
Deze groep bevat andere synthesizer gerelateerde instellingen. Deze kenmerken staan in een oproeplijst getiteld "Kenmerk". Ieder kenmerk bevat een waarde die kan worden ingesteld in het de "Waarde" venster.
- **Testtekst gebied.**
De testtekst is een werkgebied waarin een tekst staat. Deze tekst wordt uitgelezen iedere keer als de waarde van een stemkenmerk

wordt gewijzigd. U kunt deze tekst veranderen en iets anders daarvoor in de plaats zetten. Met behulp van deze testtekst kunt u de kenmerken veranderen en horen hoe ze klinken zonder het risico te lopen dat u de stem heeft veranderd in een stem die niet meer te verstaan is, hetgeen kan gebeuren als u de stem die u gebruikt direct zou wijzigen.

- Laad Standaard Stemmen voor actieve taal knop. Deze knop zorgt ervoor dat de initiële standaard set met stemmen van de synthesizer wordt geladen. Welke set dat is hangt af van de synthesizer. De stemnamen die zijn gebruikt zijn afhankelijk van de actieve taal die u gebruikt in het aanpassingssysteem.

De stemmen die hier worden bepaald zijn uniek voor SuperNova. Ze zullen niet verschijnen bij eventuele andere programma's die dezelfde synthesizer gebruiken.

19.16 Tekenmelding Spraak dialoogvenster

Menu: Spraak > Tekenmelding

In het "Tekenmelding" dialoogvenster wordt ingesteld wat wordt gesproken bij het typen. De mogelijkheden zijn het melden van de tekens, woorden, beide tekens en woorden of niets.

19.17 Toetsenbord Meldingen Spraak dialoogvenster

Menu: Spraak > Toetsenbord Meldingen

Het "Toetsenbord Uitspraak " dialoogvenster biedt de mogelijkheid om de melding van toetsen toe te voegen aan de gesproken uitvoer van SuperNova.

19.18 Tekststijl Meldingen Spraak dialoogvenster

Menu: Spraak > Tekststijl Meldingen

U kunt instellingen aanbrengen voor het melden van interpuncties (leestekens), van getallen en tekst kenmerken door de selectie van de opties in het "Tekststijl meldingen" dialoogvenster. Dit dialoogvenster kent meerdere tabbladen met de verdeling van de instellingen over diverse contexten.

Contexten:

- Tekst invoer tabblad bevat instellingen die u kunt gebruiken bij tekst invoer; waarbij u tekst of andere tekens kunt bekijken, invoeren, of bewerken. Voorbeelden zijn het documentvenster in een tekstverwerker, een tekstvenster op een webpagina of een invoerveld voor gegevens in een adresboek.
- Prompt gebied tabblad bevat de instellingen die kunnen worden toegepast op alle gebieden met uitzondering van tekstgebieden en menu's. Voorbeelden zijn labels in dialoogvensters, boodschapvensters en werkbladen.
- Menu's tabblad bevatten de instellingen die kunnen worden toegepast op menu's.
- Lees vanaf hier tabblad bevat de instellingen voor de SuperNova continue lees modus.
- Dolphin Cursor tabblad bevat alle instellingen die toepasbaar zijn op de SuperNova scherm weergave modus.

Instellingen:

- Interpunctie niveau lijst.
SuperNova groepeert de interpunctie tekens (leestekens) in

specifieke categorieën. U kunt de hoeveelheid interpunctie die gemeld wordt door SuperNova instellen door het wijzigen van het interpunctie niveau.

- **Getallen Melden groep.**
Getallen kunnen worden gemeld als eenheden, paren of woorden. Als u voor "Cijfers" kiest zal SuperNova ieder cijfer spellen, bijvoorbeeld, twee, drie, vier, vijf. Als u kiest voor "Paren" zal SuperNova het getal in paren van twee cijfers melden, bijvoorbeeld, drie en twintig, vijf en veertig. Als u de optie "Woorden" selecteert zal SuperNova het getal in zijn geheel melden, bijvoorbeeld twee duizend, driehonderd en vijf en veertig.

- **Melden van groep**
 - **Blanco regels aankruisvak.**
U kunt SuperNova laten melden dat de focus zich op een blanco regel bevindt door de selectie van dit aankruisvak. Deze optie wordt speciaal gebruikt bij tekst gebieden.
 - **Hoofdletters aankruisvak.**
U kunt SuperNova laten melden dat een hoofdletter wordt gebruikt door de selectie van dit aankruisvak. U kunt aangeven hoe SuperNova hoofdletters zal melden door de instellingen in het "Stem voorkeuren" dialoogvenster en het "Algemene meldingen" dialoogvenster.
 - **Herhalingen aankruisvak.**
De manier waarop SuperNova omgaat met herhaalde tekens, kan worden ingesteld door selectie van dit aankruisvak. Dit is toepasbaar op interpunctie tekens en symbolen en sluit letters en cijfers uit. U regelt de manier waarop SuperNova de meldingen van herhaalde tekens uitvoert, met de instellingen die zich bevinden in het "Herhalingen" dialoogvenster.
 - **Kleurverandering aankruisvak.**
U kunt SuperNova laten melden dat er lettertype kleur veranderingen plaats vinden, door de selectie van dit aankruisvak.

- **Achtergrond kleurverandering aankruisvak.**
U kunt SuperNova laten melden dat er kleur veranderingen in de achtergrond plaats vinden, door de selectie van dit aankruisvak.
- **Puntgrootte verandering aankruisvak.**
U kunt SuperNova laten melden dat er lettertype afmeting veranderingen plaats vinden, door de selectie van dit aankruisvak.
- **Lettertype verandering aankruisvak.**
U kunt SuperNova laten melden dat er lettertype veranderingen plaats vinden, door de selectie van dit aankruisvak.
- **Selectie aankruisvak.**
U kunt SuperNova laten melden dat er selectie veranderingen plaats vinden door de selectie van dit aankruisvak. Bijvoorbeeld, als u een woord selecteert in een regel met tekst en daarna op de Regel lezen toets drukt, zal SuperNova een selectie verandering melden.
- **Schakel links aankruisvak.**
U kunt SuperNova laten melden of links een onderdeel zijn van de tekst die u leest, door de selectie van dit aankruisvak. Opmerking: deze optie is niet van toepassing op een webpagina. Om het melden van veranderingen op webpagina's te verkrijgen, moet u het breedsprakigheid schema aanpassen.
- **Verandering inhoud aankruisvak.**
U kunt SuperNova laten melden dat er tekst gemarkeerd wordt als een afkorting, acroniem, aanhaling, nadruk, kort citaat, sterk en niet proportioneel, door de selectie van dit aankruisvak. Deze optie wordt toegepast op HTML inhoud.
- **Verandering van onderstreping aankruisvak.**
U kunt SuperNova laten melden dat er tekst onderstreept is, door de selectie van dit aankruisvak.
- **Verandering gewicht aankruisvak.**
U kunt SuperNova laten melden dat er tekst vetgedrukt is, door de selectie van dit aankruisvak.
- **Verandering cursief aankruisvak.**
U kunt SuperNova laten melden dat er tekst cursief is, door de selectie van dit aankruisvak.

- **Verandering doorgestreept aankruisvak.**
U kunt SuperNova laten melden dat er tekst doorgestreept is, door de selectie van dit aankruisvak.
- **Spellingfout aankruisvak.**
U kunt SuperNova laten melden dat er tekst gemarkeerd wordt als spellingfout, door de selectie van dit aankruisvak. Deze optie wordt toegepast bij Microsoft Office om spellingfouten aan te geven als deze worden gemarkeerd door de golvende onderstreping van Office.
- **Grammaticafout aankruisvak.**
U kunt SuperNova laten melden dat er tekst gemarkeerd wordt als grammaticafout, door de selectie van dit aankruisvak. Deze optie wordt toegepast bij Microsoft Office om spellingfouten aan te geven als deze worden gemarkeerd door de golvende onderstreping van Office.
- **Verandering script aankruisvak.**
U kunt SuperNova laten melden dat er tekst als onderschrift of bovenschrijft aanwezig is, door de selectie van dit aankruisvak.
- **Verandering opschrift aankruisvak.**
U kunt SuperNova laten melden dat een kopstijl verandering plaats vindt, door de selectie van dit aankruisvak.
- **Verandering teksteffect aankruisvak.**
U kunt SuperNova laten melden dat een teksteffect verandering plaats vindt, door de selectie van dit aankruisvak. Een teksteffect is een teken kenmerk, zoals schaduw, gegraveerd of embossed.
- **Verandering tekstanimatie aankruisvak.**
U kunt SuperNova laten melden dat een tekstanimatie verandering plaats vindt, door de selectie van dit aankruisvak. Een tekstanimatie is een teken kenmerk, zoals "Knipperende achtergrond", "Las Vegas Lichten" en "Marcherende rode Mieren". Deze optie wordt toegepast bij Microsoft Office.

19.19 Algemene Voorkeuren Spraak dialoogvenster

Menu: Spraak > Algemene Voorkeuren

U kunt instellingen bepalen voor een verscheidenheid aan SuperNova functies door het selecteren van de opties in het "Algemene Voorkeur Instellingen" dialoogvenster. De beschikbaarheid van verschillende opties is afhankelijk van de gebruikte synthesizer.

- **Braille veranderingen melden aankruisvak.**
U kunt de wijzigingen die u in de Braille instellingen maakt laten melden, wanneer u de sneltoetsen gebruikt door de selectie van dit aankruisvak. Dit omvat onder meer het aanzetten van de Braille uitvoer, aanzetten van de Literatuur Braille, aanzetten van de fysieke Braille, aanzetten van de uitgebreide Braille en uw Routing knopacties.
- **Vergroting veranderingen melden aankruisvak.**
U kunt de wijzigingen die u in de Vergroter instellingen maakt laten melden, wanneer u de sneltoetsen gebruikt door de selectie van dit aankruisvak. Dit omvat onder meer het aanzetten van de Vergroter, wijzigen van de vergroter weergave, veranderen van de weergave van het gesplitst scherm, afmeting van de vergroting en aanzetten van het kleurenschema.
- **Melden 'geen focus gedetecteerd' aankruisvak.**
U kunt SuperNova laten melden dat een applicatie de focus verliest, door de selectie van dit aankruisvak. Een voorbeeld van het verliezen van de focus is, wanneer een applicatie een voorgrond venster sluit en daarbij niet de focus schakelt naar het achtergrond venster. Gebruikelijk is het verlies aan focus makkelijk op te lossen door het drukken op ALT + TAB om naar een open applicatie te schakelen of drukken op WINDOWSTOETS + D om de focus op het Bureaublad te brengen.

- Melden tekst onder de muis aankruisvak.
U kunt SuperNova de tekst onder de muisaanwijzer laten lezen, door de selectie van dit aankruisvak. Om een tekst onder de muis te lezen moet u de muisaanwijzer op de plaats zetten waar de tekst zich bevindt op het scherm.
- Klembordacties melden aankruisvak.
U kunt SuperNova het resultaat van uw knippen, kopiëren en plakken toetsinstructies laten melden, door selectie van dit aankruisvak. SuperNova baseert de meldingen van de klembordacties op het gebruik van de toetsen CONTROL + C voor het kopiëren, CONTROL + X om te knippen en CONTROL + V om te plakken. Indien u andere toetsenbord instructies gebruikt stel dan de opties in van het "Klembord toets mapping" dialoogvenster om alternatieve toetsdrukken te bepalen.
- Regelnummering melden bij selecteren tekst aankruisvak.
U kunt het aantal regels dat u selecteert laten melden, door de selectie van dit aankruisvak. Let op: deze optie is alleen beschikbaar in gebieden met een ondersteund Document Object Model (DOM) zoals NotePad, WordPad en Microsoft Word.
- Hoofdletters melden bij lezen van regels aankruisvak.
U kunt het melden van hoofdletters instellen bij het lezen van een regel tekst door selectie van dit aankruisvak. U gaat een regeltekst lezen wanneer de focus wordt verplaatst naar een nieuwe regel, bijvoorbeeld bij het gebruiken van de pijltoetsen OMHOOG, OMLAAG, PAGE UP en PAGE DOWN.

Let op: Om het melden van hoofdletters aan te zetten, moet u het "Hoofdletters" aankruisvak selecteren in het "Tekst invoer" tabblad van het "Tekststijl meldingen" dialoogvenster.

- Gebruik pieptonen voor hoofdletters aankruisvak.
Standaard zal SuperNova de hoofdletters omschrijven met woorden. Het gebruik van woorden is een methode die alle synthesizers

ondersteunen. Het is echter bij sommige synthesizers ook mogelijk om hoofdletters aan te geven door een geluid. Als deze optie beschikbaar is, kunt u pieptonen instellen om hoofdletters aan te geven, door de selectie van dit aankruisvak.

- Gebruik geluid lijst.
Als u het "Gebruik pieptonen voor hoofdletters" aankruisvak selecteert heeft u de mogelijkheid om een geluid te kiezen dat u wilt horen om de hoofdletters aan te geven uit de lijst.
- Herhalingen knop.
U kunt het "Tekens herhaal instellingen" dialoogvenster openen met behulp van deze knop. Dit "Tekens herhaal instellingen" dialoogvenster biedt u de mogelijkheid om SuperNova in te stellen voor het lezen van herhaalde tekens.
- Klembord toets mapping knop.
U kunt het "Klembord toets mapping" dialoogvenster openen met behulp van deze knop. Het "Klembord toets mapping" dialoogvenster biedt de mogelijkheid om aan te geven welke toetsen Windows moet gebruiken voor de instructies knippen, kopiëren en plakken.

19.20 Geavanceerde opties Spraak dialoogvenster

Menu: Spraak > Geavanceerde Opties

U kunt instellingen bepalen voor een verscheidenheid aan SuperNova functies door het selecteren van de opties in het "Spraak Geavanceerde Opties" dialoogvenster.

Cursor tabblad

- Gebruik Dolphin Cursor automatisch aankruisvak
Met deze instelling kunt u de automatische Dolphin Cursor aan of uit zetten.
De automatische Dolphin Cursor is een speciale functie die als onderdeel van een mapbestand kan worden geprogrammeerd. Het

Mapbestand kan gebieden instellen zodanig dat ze automatisch de Dolphin Cursor gebruiken wanneer het toetsenbord focus wordt verplaatst naar bepaalde gebieden van uw toepassing. Dit is handig als er geen werkfocus bestaat in het bepaalde venster.

Het automatisch gedrag van de Dolphin Cursor kan worden aan of uitgezet met een sneltoets. Gebruik voor het aan en uitschakelen van de automatische Dolphin Cursor LINKER CONTROL + 4.

- **Beperk Dolphin Cursor tot actieve gebied aankruisvak**
De beweging van de Dolphin Cursor kan worden beperkt zodat het niet buiten het actieve gebied kan worden verplaatst. Dit gedrag wordt ingesteld in een Mapbestand. Dit aankruisvak bepaalt of de Dolphin Cursor moet worden beperkt tot een actueel gebied of niet. U kunt een sneltoets gebruiken om deze beperking aan of uit te schakelen. Voor het schakelen van deze optie gebruikt u LINKER CONTROL + 2. Opmerking, deze instelling wordt alleen actief als u de volgende keer de Dolphin Cursor aanzet.
- **Auto form mod aankruisvak.**
Als dit aankruisvak is geselecteerd komt u automatisch in de Formulier Modus wanneer u met de TAB naar een invoerveld gaat. Hiermee is het mogelijk om formulieren eenvoudiger in te vullen met behulp van de Dolphin Cursor. Ook een sneltoets kan worden gebruikt om deze functie te schakelen. Druk op CAPS LOCK + ENTER om de automatische Formulier Modus aan of uit te schakelen.

Breedsprakigheid tabblad.

SuperNova bevat een aantal standaard breedsprakigheid schema's. Een breedsprakigheid schema geeft aan wat SuperNova zal melden over een actief element zoals een knop of een aankruisvak. In dit eigenschappenblad kunt u een bestaand Breedsprakigheid schema aanpassen of zelfs een eigen schema aanmaken.

U kunt meer te weten komen over het aanpassen of aanmaken van uw eigen breedsprakigheid schema in de Tutorial pagina's op de Dolphin website.

Monitor markeringen tabblad

Monitor markeringen houden zekere gebieden in het oog op veranderingen van het scherm. Als een verandering optreedt zal de Monitor Markering werken als toegewezen actie. De Monitor Markering en actie worden ingesteld in een mapbestand. Als een monitor markering is toegepast binnen een map moet dit worden uitgelegd in de bijbehorende ondersteunende documentatie.

Het "Monitor markering" eigenschappenblad kan worden gebruikt om de individuele Monitor markeringen aan of uit te schakelen.

- Instellen accentueringen lijstvenster.
Gebruik deze oproepkeuzelijst om een aantal Monitor Markeringen in een lijst op te roepen. U kunt een lijst van alle Monitor Markeringen krijgen voor gebieden die actief getoond worden op het scherm, of een lijst met Monitor Markeringen voor alle actieve toepassingen of u kunt een lijst kiezen met alle Monitor Markeringen voor een bepaald mapbestand.
- Markering Actie lijstvenster.
Deze keuzelijst toont alle Monitor markeringen in de geselecteerde set. Gebruik de aankruisvakken vooraan iedere lijstoptie om de Monitor markering aan of uit te zetten.
Ook een sneltoets kan worden gebruikt om alle Monitor markeringen aan of uit te zetten. Druk op LINKER CONTROL + 5.

19.21 Braille Algemene Voorkeuren dialoogvenster

Menu: Braille > Algemene Voorkeuren

U kunt verschillende Braille instellingen wijzigen in het "Algemene Voorkeuren" dialoogvenster.

Vertaal tabellen tabblad.

- Unicode naar Braille Conversie lijstvenster.
Kies uit deze lijst de Computer Braille tabel die SuperNova moet gebruiken voor de vertaling van tekst naar Braille. De taal die u selecteert wordt voor beide, de Computer Braille uitvoer en Computer Braille invoer, gebruikt. Computer Braille gebruikt exact 1 Braille cel per teken, welk teken dat ook is. Dit wordt het meest gebruikt bij applicaties waarbij alle tekens belangrijk zijn en u elk teken moet kunnen onderscheiden, en waarbij ruimte geen rol speelt.
- Unicode naar Literatuur Braille Conversie lijstvenster.
Kies uit deze lijst de Literatuur Braille tabel die SuperNova moet gebruiken voor de vertaling van tekst naar Braille. De taal die u selecteert wordt alleen voor de Literatuur Braille uitvoer gebruikt. De term Literatuur Braille omvat beide, grade 1 en grade 2 Braille tabellen. Literatuur Braille is vooral van voordeel bij het lezen van gewone tekst.
- Literatuur Braille Invoer lijstvenster.
Kies uit deze lijst de Literatuur Braille tabel die SuperNova moet gebruiken voor de vertaling van Braille invoer naar tekst. De taal die u selecteert wordt alleen voor de Literatuur Braille invoer gebruikt. Wanneer u Literatuur Braille invoer heeft gekozen, gebruikt u 6 punten en wordt uncontracted of contracted Braille gebruikt (afhankelijk van de gekozen invoer taal). Opmerking: De Braille tekens die u invoert zullen slechts verschijnen in uw document als u op de Braille Spatietoets of een andere toets drukt die geen combinatie van punten is.

Braille eenheid tabblad

- **Selecteer Braille Eenheid knop**
Kies deze knop om het "Selecteer Braille eenheid" dialoogvenster. Dit dialoogvenster geeft een lijst met alle Braille eenheden die door SuperNova zijn gedetecteerd.
Als er geen opties in de lijst aanwezig zijn betekent dit, dat geen geconfigureerde eenheden zijn om uit te kiezen. Controleer of uw Braille eenheid correct is geconfigureerd en verzeker u ervan dat het wordt gedetecteerd door Dolphin SAM. Dit kan gebeuren door de optie "SAM Instelling" van de "Algemene Geavanceerde opties" dialoogvenster.
- **Instellen knop.**
De instellen knop zal het Stuurprogramma Configuratie dialoogvenster openen voor de actueel in gebruik zijnde Braille eenheid.
- **Rolmarges keuzelijst met invoerveld.**
De Rolmarges bepalen de hoeveelheid verplaatsing van de Braille eenheid wanneer gedrukt wordt op de Teruglezen of Vooruit lezen toetsen. Dit is ook de breedte die de leesregel schuift als de cursor de linker of rechterkant van de leesregel voorbij gaat en cursor volgen actief is.

19.22 Braille Algemene Meldingen dialoogvenster

Menu: Braille > Algemene Meldingen

- **Braille Veranderingen groep.**
Selecteer de SuperNova veranderingen die uitgevoerd moeten worden naar uw Braille eenheid.
- **Beperkingen groep.**
Deze twee lijsten geven u de mogelijkheid om verschillende Braille tekens te gebruiken om de grenzen van verschillende elementen in de

Fysieke modus weer te geven. In de eerste lijst kiest u het element en in de tweede de grenstekens.

19.23 Braille Invoer menu en dialoogvenster

Braille menu > Invoer

Het invoer menu biedt de mogelijkheid om de opties voor de braille invoer te wijzigen.

De Braille Invoer regelt de actie die de braille routingknoppen uitvoeren. Sommige Braille eenheden bieden aanvullend de mogelijkheid voor "Braille Toets Invoer", bijvoorbeeld om tekst te typen met behulp van de braille eenheid.

- **Braille toetsen item.**
Als deze optie aan staat kunt u tekens intypen via zes of acht knoppen op uw Braille eenheid. De knoppen die u gebruikt om te typen zijn afhankelijk van de Eenheid, en niet alle eenheden hebben deze mogelijkheid. Zes-punts invoer kan nuttig zijn als u wilt typen zonder uw handen van de Braille eenheid te nemen. Computer code wordt voor deze soort invoer gebruikt.
- **Literatuur invoer item.**
Als deze optie aan staat kunt u tekens intypen via zes of acht knoppen op uw Braille eenheid. De knoppen die u gebruikt om te typen zijn afhankelijk van de Eenheid, en niet alle eenheden hebben deze mogelijkheid. Het is ook beperkt tot de ondersteunde Braille tabellen.

19.23.1 Routing Knoppen

Het "Invoer vanuit Eenheid" dialoogvenster geeft de mogelijkheid om in te stellen wat de routingknoppen moeten doen op uw Braille-eenheid en selecteert of de Braille Invoer Modus aan staat.

- **Routingknoppen Actiegroep.**
Deze keuzerondjes bepalen wat er gebeurt als een routingknop wordt gedrukt op de Braille eenheid. De keuzes zijn het uitvoeren van een muisklik links of rechts, een dubbele muisklik, of het geven van een beschrijving van het teken op dat punt.
- **Tweede Routingknoppen Actiegroep.**
Deze keuzerondjes bepalen wat er gebeurt als een tweede (secundaire) routingknop wordt gedrukt op de Braille eenheid. De keuzes zijn het uitvoeren van een muisklik links of rechts, een dubbele muisklik, of het geven van een beschrijving van het teken op dat punt. Niet alle Braille eenheden hebben een tweede rij met routingknoppen.

19.23.2 Dolphin Cursor Opties

De "Invoer vanaf Eenheid met de Dolphin Cursor" dialoogvenster geeft de mogelijkheid om in te stellen wat de routing knoppen op uw Braille eenheid doen bij gebruik van de Dolphin Cursor.

19.24 Tekens

Braille menu > Tekens

Het Tekens menu biedt de mogelijkheid om de verschillende Braille instellingen voor de weergave van tekens op de Braille eenheid. Dit omvat ook de Literatuur Braille Modus en Gemerkte Modus.

- **Literatuur item.**
Met deze instelling wordt de Literatuur Braille optie aan of uit gezet. Als deze optie aan is gezet zal de Braille eenheid de Braille weergeven in de literatuur Braille, en anders de Computer Braille gebruiken. We gebruiken de term "Literatuur Braille" aangezien het grade 1 en grade 2 Braille omvat.

- **Gemerkt item.**
Gebruik deze instelling om de Gemerkte tekens functie voor Braille aan of uit te zetten. Als de functie aan staat zullen tekens die andere dan "normale" kenmerken bezitten, worden aangegeven, meestal door het toevoegen van de punt 8.

19.24.1 Opties

Tekens dialoogvenster

Het Tekens dialoogvenster biedt de mogelijkheid om diverse Braille instellingen te wijzigen die te maken hebben met de manier waarop tekens worden weergegeven op de Braille eenheid. Dit omvat ook de Literatuur Braille Modus en Gemerkte Modus.

Opties:

- **Cursor Woord Samengetrokken aankruisvak.**
In de Literatuur modus kunt u ervoor kiezen het woord met de cursor samen te trekken of niet samen te trekken. Dit aankruisvak schakelt tussen deze mogelijkheden. Indien deze optie uitgezet is wordt het woord met de cursor worden geschreven in Computer Braille. Indien het woord niet is samengetrokken wordt het bewerken van documenten eenvoudiger.
- **Hoofdletters weergeven aankruisvak.**
Sommige versies van Literatuur Braille geven de hoofdletters aan door een voorvoegsel of samenvoeging met een speciaal symbool dat Hoofdletter symbool heet. Andere versies van Literatuur Braille laten zo'n speciale notatie weg waarmee ruimte wordt bespaard.
- **8-punts Braille aankruisvak**
Het '8-Punts aankruisvak' schakelt tussen het gebruik van de acht-punts of zes-punts Braille. Dit is voornamelijk van belang bij het gebruik van Computer Braille, waarbij bijvoorbeeld, de onderste twee punten kunnen worden gebruikt om hoofdletters en andere speciale

tekens weer te geven. Bij diverse Computer Codes worden bijvoorbeeld hoofdletters aangegeven door het toevoegen van punt zeven aan het gewone Braille symbool voor de letter. U kunt de voorkeur geven aan de zes-punts Braille als u moeilijkheden ondervindt bij het lezen met de acht-punts versie.

- **Trillende Hoofdletters aankruisvak.**
In deze optie, die bijzonder nuttig is bij de zes-punts Braille, worden de hoofdletters aangegeven door trillen op de Braille eenheid. De snelheid van het knippen van zo'n teken wordt ingesteld via de Knippersnelheid instelling in het Cursor Dialoogvenster.
- **Gemerkt groep.**
De Gemerkte tekens opties bepalen wat precies als "Gemerkt" teken wordt aangemerkt. Selecteer de kenmerken die u wenst te laten weergeven.
- **Stijlijst.**
Stijl geeft de mogelijkheid te selecteren hoe de gemerkte tekens moeten worden weergegeven. Standaard wordt punt acht toegevoegd aan het teken. Andere opties omvatten punt zeven en punt zeven en acht.

19.25 Braille Ontwerp menu en dialoogvenster

Braille menu > Ontwerp

Met de opties in dit menu kunt u het Ontwerp van de Braille eenheid instellen.

- **Fysieke Modus item.**
Met deze optie kan worden geschakeld tussen de Fysieke en Logische modus. De Fysieke modus biedt de mogelijkheid om het fysieke ontwerp van objecten op het scherm te bepalen. De Logische modus geeft de logische associatie met een incidentele tekst met de focus. Dit is gelijk aan de spraakuitvoer. Deze modus is nuttig voor

het werken met dialoogvensters als de schermlezer de tekst etiketten aan de bijbehorende bedieningselementen koppelt, enzovoort.

- Volgen optie.
Dit aankruisvak bepaalt of de Braille eenheid de verplaatsing van de focus volgt in de Fysieke modus als u uw applicatie gebruikt. Normaal zult u het Volgen aan zetten, maar het kan zijn dat u het wilt uitzetten, bijvoorbeeld voor het bekijken van een bepaald gebied op het scherm.

19.25.1 Opties

Ontwerp dialoogvenster.

Met de opties in dit dialoog kan de Fysieke Modus van de Braille eenheid worden ingesteld. Ze omvatten opties zoals het vouwen van regels als u voorwaarts of terug navigeert, of begin en einde regel markeringen worden weergegeven, en of het fysieke ontwerp van het scherm wordt weergegeven.

- Voorwaarts en Terug schuiven aankruisvak.
Met dit aankruisvak wordt ingesteld of de Voorwaarts en Terug lezen toetsen door de regels heen gaan in de Fysieke Modus. Als de optie is uitgezet worden deze toetsen beperkt tot de actieve regel. Als echter de optie vouwen aan staat kunt u door het hele scherm lezen met de voorwaarts en terug lezen toetsen.
- Alleen hele woorden weergegeven aankruisvak.
Regelmatig zijn tekstregels langer dan de lengte van de Braille eenheid, hetgeen betekent dat een Braille eenheid slechts een deel van een regel per keer kan weergeven. Om het volgende deel van de tekst te zien drukt u op de toets Braille Vooruit Verplaatsen. Dit kan resulteren in het afbreken van woorden aan het einde en begin van de Braille eenheid als u voorwaarts verplaatst.
Het selecteren van de optie "Alleen Hele Woorden Weergegeven" voorkomt dat de woorden verminkt worden omdat ze niet op de Braille regel passen. Dit is bijzonder nuttig als u contract Braille codes

gebruikt zoals UK Grade 2 Braille. Deze optie zorgt ervoor dat de rolmarge positie bijgesteld wordt gebaseerd op de positie van de woorden.

Als u vooruit verplaatst maar het volgende woord past niet op uw Braille regel zal een gat worden weergegeven na het laatste teken van het laatste woord dat nog op de regel past. Dit maakt het eenvoudiger om te klikken na het laatste woord dat wordt weergegeven. Het geeft ook beter aan dat dit het einde is van het woord.

Wanneer er meerdere spaties of ruimtes zijn die meerdere Braille cellen omvatten, kan het zijn dat bij het voorwaarts of terug verplaatsen de tekst niet met de uiterste linker cel begint.

Waar een woord het totaal aantal Braille cellen overschrijdt zal het woord verminkt verschijnen op de Braille eenheid, dat wil zeggen dat het zich gedraagt alsof de optie "Alleen Hele Woorden Weergeven" is uitgeschakeld. Het kan ook voorkomen dat grote delen van de Braille regel blanco zijn.

- **Begin en Einde Accentueringen aankruisvakken.**
Deze twee aankruisvakken bepalen of een accentuering wordt geplaatst aan het begin of einde van tekstregels in de Fysieke modus. Dit kan nuttig zijn als gewerkt wordt met Vouwen van regels, om te weten of van de ene regel naar de andere wordt verplaatst.
- **Ontwerpmodus Tonen aankruisvak.**
Met deze optie wordt de Ontwerp modus voor de Fysieke modus aan of uitgezet. Met Ontwerp aan worden de tekens op de Braille eenheid zo dicht mogelijk bij hun scherm ontwerp geplaatst. Dit kan leiden tot enige compressie of expansie. Als Ontwerp uit staat zal de Braille eenheid slechts de tekens weergeven en de ruimtes (zoals bijvoorbeeld tussen kolommen), maar het ontwerp zal niet exact overeenkomen met het schermontwerp.
- **Vergroot spatieruimte aankruisvak.**
Wanneer de optie Ontwerpmodus Tonen uit staat bepaalt deze instelling of de ruimtes in een regel tekst worden weergegeven op de Braille eenheid.

- **Pixels per Cel spatieruimte lijst.**
Wanneer de optie Ontwerpmodus Tonen uit staat bepaalt deze instelling hoeveel Braille cellen moeten worden gebruikt voor de ruimtes in tekstregels.
- **Ontwerpmodus aankruisvakken.**
De Regels, Woorden en Tekens aankruisvakken bepalen de manier waarop de tekens worden geplaatst op uw Braille eenheid in de Fysieke Modus als Ontwerpmodus Tonen aan staat. Ieder item (een regel, woord of teken) wordt geplaatst in de cel die het bezet.
- **Vergroot binnen spatieruimte aankruisvak.**
Als Ontwerp Tonen aan staat, zal dit aankruisvak de mogelijkheid bieden om een set tekens over te laten vloeien in de ruimte erop volgend. Dit kan resulteren in een kleinere compressie dan eigenlijk nodig is voor de tekens, maar de ruimte tussen twee tekstkolommen bijvoorbeeld, zal niet de juiste breedte hebben.
- **Koppeltekens tonen aankruisvak.**
Als Ontwerp Tonen aan staat zal in de Fysieke modus, indien een expansie nodig is, de extra ruimte die door de tekst zou moten worden bezet, worden opgevuld met koppeltekens. Met dit aankruisvak wordt aangegeven of de koppeltekens worden weergegeven of niet.
- **Ontwerp Lengte lijst.**
De Ontwerp Lengte is het aantal Braille cellen die te verdelen is over de hele scherm breedte. De hoeveelheid ruimte die een Braille cel vertegenwoordigt is het gehele scherm gedeeld door dit getal..
Als u bijvoorbeeld een schermresolutie heeft van 800 pixels en de ontwerp lengte is 80, zal iedere cel op de Braille eenheid 10 pixels vertegenwoordigen.

19.26 Braille Statuscellen dialoogvenster

Menu: Braille > Statuscellen

Het "Statuscellen" dialoogvenster bepalen wat er wordt weergegeven met uw Braille eenheid Statuscellen.

Selecteer de items die u wilt laten weergeven. Iedere optie beslaat één cel.

- **Functies op Eenheid aankruisvak.**
Deze statuscel toont de actuele instelling van de verschillende modes van het Braillesysteem, inclusief de Kenmerk Modus, Literatuur Braille, Fysieke modus en Volgen.
De bovenste 4 punten tonen welke kenmerk modus actief is: Als deze laag staan, dan toont de leesregel de normale tekens. De letters A tot en met E geven de 5 verschillende kenmerken weergaven aan, als u de kenmerken doorlopen toets gebruikt. F geeft de tekenomschrijving modus aan.
De onderste 4 punten geven andere instellingen weer:
Punt 3: Literatuur Braille(hoog)/Computer Braille(laag).
Punt 6: Fysieke Modus(hoog)/Logische Modus(laag).
Punt 7: Focus in de leesregel(hoog)/Focus buiten de leesregel(laag).
Punt 8: Volgen aan(hoog)/uit(laag).
- **Cursorpositie aankruisvak.**
Deze statuscel geeft de positie van de cursor aan in een regel tekst in een tekstgebied.
De bovenste vier punten geven de tientallen en de onderste vier de eenheden weer. De punten 245678 geven bijvoorbeeld aan dat de cursor staat op positie 0 (uiterst links). Bedenk wel dat het aantal tekens dat zich in een regel kan bevinden afhankelijk is van de lettergrootte en de grootte van het venster.
- **Focussoort aankruisvak.**
Deze statuscel geeft het type en de status van de focus aan. Dit is vooral zinvol in de Fysieke modus.

- Kenmerken aankruisvakken.
De verschillende aankruisvakken voor de kenmerken geven de kenmerken weer van het teken dat onder de cursor staat in een tekstgebied. De informatie is exact dezelfde als in de Kenmerk modus functie.

19.27 Braille Cursor menu en dialoogvenster

Braille menu > Cursor

Het Cursor menu geeft de mogelijkheid om de manier waarop de cursor verschijnt op de Braille eenheid, aan te geven. De meeste van deze instellingen worden alleen toegepast bij het werken in een tekstgebied.

Opties:

- Zichtbaar item.

Deze instelling bepaalt of de cursor wordt weergegeven op de Braille eenheid. In een tekst werkgebied is de Braille cursor is een enkele cel, die bovenop het teken verschijnt op het invoegpunt.

Indien niet in een werkgebied en de Braille eenheid staat op de Fysieke Modus, heeft de "cursor" de actieve focus. Alle tekens in de focus zijn onderstreept met punten 7 en 8.

19.27.1 Stijl

Het "Cursor Stijl" dialoog bepaalt de verschijningsvorm van de cursor. De instellingen omvatten vorm en knipperfrequentie om de lokatie en de stijl van de cursor aan te geven als die wordt gebruikt in de fysieke Braille modus.

- Vorm lijst.

Deze oproeplijst bepaald de vorm van de cursor als die in een werkgebied staat. Beschikbare opties zijn onder meer: Punt 8; Punten 7 en 8; Alle Punten; Knipperende punt 8; Knipperende punten 7 en 8; Alle punten Knipperend.

De cursor bevindt zich bovenop het actieve teken. Dus, hoe groter de cursor, des te eenvoudiger is het om het te vinden maar des te moeilijker is het om het teken er onder te lezen.

- Knippersnelheid lijst.

In het Knippersnelheid lijstvenster wordt de snelheid van het knippen van de cursor ingesteld en eventuele knipperende tekst op uw Braille eenheid. Hoe hoger het getal des te sneller het knippen is.

- Fysieke Focus Stijl lijst.

De "Fysieke Focus Stijl" oproeplijst geeft de mogelijkheid om te selecteren hoe SuperNova de positie aangeeft van de focus als u werkt in de fysieke braille modus. Beschikbare opties zijn: Punt 8; Punten 7 en 8; Punt 7; Knipperende punt 8; Knipperende punten 7 en 8; Knipperende punt 7.

19.28 Braille Geavanceerde opties dialoogvenster

Menu: Braille > Geavanceerde opties

U kunt een aantal instellingen bepalen voor diverse SuperNova functies door de opties te selecteren in het "Braille Geavanceerde opties" dialoogvenster.

Braille scherm monitor tabblad

Hier kunt u de grootte en de positie instellen van het venster voor de optie "Virtual on-screen display" of te wel "Braille op scherm".

Dit smalle venster is een afspiegeling van de inhoud van de Braille eenheid.

19.28.1 Breedsprakigheid tabblad (Braille)

Breedsprakigheid tabblad.

SuperNova bevat een aantal standaard breedsprakigheid schema's. Een breedsprakigheid schema geeft aan wat SuperNova zal melden over een actief element zoals een knop of een aankruisvak. In dit eigenschappenblad kunt u een bestaand Breedsprakigheid schema aanpassen of zelfs een eigen schema aanmaken.

U kunt meer te weten komen over het aanpassen of aanmaken van uw eigen breedsprakigheid schema in de Tutorial pagina's op de Dolphin website.

19.28.2 Gekoppelde gebieden tabblad (Braille)

Gekoppelde gebieden tabblad

Braille Gekoppelde gebieden geven de mogelijkheid om een bepaald gebied op het scherm permanent weer te geven op de Braille eenheid. Een Braille Gekoppeld gebied wordt ingesteld in een mapbestand en is algemeen geconfigureerd voor maattoepassingen zoals Telefoonprogramma's. Waar een Braille Gekoppeld gebied is toegepast binnen een map moet dit worden uitgelegd in de bijbehorende ondersteuningsdocumentatie.

Het "Gekoppeld Gebied" tabblad kan worden gebruikt om individuele Braille Gekoppelde gebieden aan of uit te schakelen.

- Instellen Koppelingen lijstvenster
Gebruik deze oproepkeuzelijst om een set Gekoppelde gebieden te selecteren om eronder te worden weergegeven. U kunt kiezen tussen

het lijsten van alle actieve gebieden op het scherm of de beschikbare koppelingen in de geopende toepassingen.

- **Braille Koppeling Actie lijstvenster.**
Deze lijst geeft alle Gekoppelde gebieden weer in de geselecteerde set. Gebruik de aankruisvakken aan het begin van elk lijst item om de Koppeling aan of uit te zetten.
Een sneltoets kan ook worden gebruikt om alle Braille Gekoppelde gebieden aan of uit te zetten. Om dit te doen druk op LINKER CONTROL + LINKER SHIFT + 2.

19.29 Boekenplank Scan en Lees Instellingen dialoogvenster

Menu: Boekenplank > Scan en Lees> Scan en Lees Instellingen

Het "Scan en Lees Instellingen" dialoogvenster bevat opties die te gebruiken zijn om de manier waarop SuperNova ingelezen documenten opslaat en converteert te wijzigen.

Opties:

- **Scanner lijst.**
De "Scanner" lijst geeft een lijst met beschikbare scanners op de computer. U moet zich ervan overtuigen dat de geselecteerde scanner overeenkomt met de scanner die u met SuperNova gebruikt.
- **Taal lijst.**
De "Taal" lijst verwijst naar de taal waarmee de tekst is geschreven die u wilt scannen. Als u een tekst in een vreemde taal gaat scannen krijgt u het beste resultaat als de taal die u selecteert dezelfde is als die van de tekst die wordt gescand.
- **Kleuren lijst.**
De "Kleuren" lijst biedt de mogelijkheid om de kleuren instelling voor de scanner te wijzigen. Het beste resultaat krijgt u als de waarde de kleur de drukkleur van het te scannen document zo dicht mogelijk

benadert, als u bijvoorbeeld een gewone tekst gaat inlezen zal de instelling "Zwart en wit" de beste herkenning leveren.

- Papier lijst.
De "Papier" lijst is gerelateerd aan de grootte van het papier dat u gaat scannen. Voor het beste resultaat is het nodig het formaat zo dicht mogelijk ligt bij het formaat dat u gaat scannen.
- Scan en Lees Uitvoer map venster.
In dit venster wordt de plaats gemeld waar SuperNova de geconverteerde documenten opslaat. Gebruik de bladeren knop om de maplocatie te veranderen.
- Start Scanner Wizard knop.
Deze Scanner Wizard helpt bij het selecteren, instellen en eventueel probleem oplossen van uw scanner eenheid. De wizard begeleidt u door verschillende stappen. Volg de instructies die op het scherm verschijnen.

19.30 Algemene Opstart Voorkeuren dialoogvenster

Menu: Algemeen > Opstart Voorkeuren

U kunt instellingen bepalen voor een verscheidenheid aan SuperNova functies door het selecteren van de opties in het "Opstart voorkeuren" dialoogvenster. De beschikbaarheid van sommige opties is afhankelijk van de gebruikte synthesizer en of u een lokale, netwerk of Dolphin Pen versie van SuperNova gebruikt.

Opties

- SuperNova laden na aanloggen aankruisvak.
U kunt uw computer zodanig instellen dat SuperNova automatisch start na het inloggen als gebruiker door dit aankruisvak te selecteren.
- Opstart scherm bij opstarten uitschakelen aankruisvak.
U kunt het weergeven van het startscherm van SuperNova niet laten

242 Fout! Gebruik het tabblad Start om Heading 1 toe te passen op de tekst die u hier wilt weergeven.

plaats vinden door de selectie van dit aankruisvak. Een startscherm is een scherm met een afbeelding dat wordt weergegeven bij het laden van een computer programma.

- Vergroter tijdens aanloggen aankruisvak.
Het Windows Aanlog Scherm kan worden vergroot door selectie van dit aankruisvak. Na de selectie van dit aankruisvak zal de volgende keer dat u de computer opnieuw opstart door SuperNova een werkbalk worden getoond in het Windows Aanlog Scherm. U kunt de muis gebruiken om te klikken op de werkbalk knoppen om de vergroting te bepalen, of op F7 drukken om de afmeting van de vergroting te verkleinen en F8 om de afmeting te vergroten.

Opmerking: Vergroting van het Windows Aanlog Scherm is alleen mogelijk, als een SuperNova component als een Windows service gestart is. Het volledige programma kan niet op het Windows Aanlog scherm draaien in verband met Windows veiligheidsbeperkingen.

- Vergroter knoppen weergeven bij inloggen gebruiker aankruisvak.
De SuperNova werkbalk in het Windows Aanlog Scherm kan worden verborgen door de selectie van deze optie te verwijderen.
- Melden als geladen is aankruisvak.
Als SuperNova gereed is met laden kunt u een melding "SuperNova geladen" laten geven, door de selectie van dit aankruisvak.
- Alle SAM stuurprogramma's laden bij opstart aankruisvak.
U kunt SAM alle ondersteunde eenheden laten verkennen, iedere keer als het start, door selectie van dit aankruisvak. Let op: dit kan het starten van SuperNova vertragen omdat gewacht wordt totdat SAM het detectie proces heeft afgerond. Het is alleen zinvol om dit aankruisvak te selecteren als u regelmatig veranderd van uitvoer eenheden.
- Gebruiker instellingen altijd opslaan aankruisvak.
Standaard zal SuperNova automatisch wijzigingen die u aanbrengt in de instellingen van SuperNova opslaan. Om dit gedrag te voorkomen

verwijdert u de selectie van het aankruisvak "Gebruiker instellingen altijd opslaan". Als het aankruisvak niet geselecteerd is moet u de gemaakte wijzigingen handmatig opslaan. Dat kan gebeuren door de selectie van de optie "Instellingen Opslaan" in het menu "Bestand".

-

- Gebruiker vragen aankruisvak.
Het aankruisvak "Gebruiker vragen" komt beschikbaar als het aankruisvak "Gebruiker instellingen altijd opslaan" niet geselecteerd is. Als u het aankruisvak "Gebruiker vragen" selecteert zal SuperNova vragen of u de gemaakte wijzigingen wilt opslaan als u SuperNova verlaat.

Braille voor gebruiker aanlog aankruisvak.

Braille ondersteuning kan worden toegevoegd aan het Windows Aanlogscherf door dit aankruisvak te selecteren. Om met succes een Braille eenheid te gebruiken bij het aanlogscherf moet u initieel SuperNova voor het detecteren van de eenheid instellen.

- Spraak voor gebruiker aanlog aankruisvak.
Spraak ondersteuning kan worden toegevoegd aan het Windows Aanlogscherf door dit aankruisvak te selecteren. Na het selecteren van dit aankruisvak zij de volgende sneltoetsen te gebruiken voor de spraak, bij het Windows Aanlogscherf:
 - Druk op F1 om de beschikbare sneltoetsen te melden.
 - Druk op F2 om de spraak te stoppen.
 - Druk op F3 om de laatst uitgesproken tekst te herhalen.

Opmerking: Spraak bij het Windows Aanlogscherf is alleen mogelijk door SuperNova component te laten werken als een Windows service. U kunt niet het volledige programma gebruiken bij het Windows Aanlogscherf vanwege Windows veiligheidsbeperkingen.

19.31 Algemene Update Instellingen dialoogvenster

Menu: Algemeen > Automatische Update Instellingen

Het "Automatische Update Instellingen" dialoogvenster bepaalt of SuperNova automatisch controleert of er updates zijn. SuperNova kan deze controle dagelijks, wekelijks, maandelijks of nooit uitvoeren.

De mogelijkheid om SuperNova bij de tijd te houden is ook aanwezig door het selecteren van "Controleer Updates" in het menu "Help".

19.32 Algemeen Regelpaneel dialoogvenster

Menu: Algemeen > Regelpaneel

Het "Regelpaneel Instellingen" dialoogvenster bevat algemene instellingen voor de SuperNova gebruiker interface.

- **Taal aanpassingssysteem lijst**
Dit lijstvenster biedt de mogelijkheid om de systeem taal van SuperNova te wijzigen. Dit is inclusief alle tekst in het regelpaneel van SuperNova, de synthesizer uitvoer en helpbestanden.
- **Nuttige waarschuwingen toestaan aankruisvak**
Dit aankruisvak schakelt nuttige waarschuwingen aan of uit. Een voorbeeld van een nuttige waarschuwing tijdens het trainen van grafische elementen. Indien u de sneltoets drukt voor een grafische training maar de optie grafische training is uitgezet, kunt u een waarschuwing krijgen.
- **Helpboodschappen toestaan aankruisvak.**
Help boodschappen kunnen verschijnen om behulpzaam te zijn bij specifieke taken. Als deze optie niet geactiveerd is zullen deze boodschappen niet verschijnen. Het is ook mogelijk om bepaalde boodschappen niet meer weer te geven, door het aankruisvak "Laat

dit bericht niet meer zien" niet te selecteren binnen het berichten venster.

- **Vergroter, Spraak en Braille gebruiken met standaard instellingen aankruisvak.**
Standaard gebruikt u de actieve SuperNova instellingen wanneer u door het regelpaneel van SuperNova heen gaat. Dit biedt u de gelegenheid de effecten te zien op wijzigen op het moment dat ze optreden.
In sommige gevallen, is het mogelijk dat instellingen die u in uw toepassing wilt gebruiken niet passen in het SuperNova regelpaneel. Het selecteren van dit aankruisvak betekent dat SuperNova zal overschakelen op de standaard Applicatie instellingen en niet de aangepaste Applicatie instellingen gebruiken.
- **Verberg indien geminimaliseerd aankruisvak.**
U kunt voorkomen dat het regelpaneel van SuperNova op de Taakbalk wordt weergegeven en een deel van het "Schakel naar" dialoogvenster, door dit aankruisvak te selecteren.
U kunt doorgaan met het benaderen van het regelpaneel van SuperNova met de "Regelpaneel openen" sneltoets of via de systeemplade.
- **Menubalk en Knoppenbalk stijl keuzerondjes**
Het regelpaneel van SuperNova kan alleen worden weergegeven als een menubalk of als een menubalk met knoppenbalk. De Knoppenbalk stijl bevat grote grafische knoppen die eenvoudige toegang bieden tot de belangrijkste SuperNova instellingen.
- **Statusbalk aankruisvak.**
De statusbalk die onderdeel is van het regelpaneel van SuperNova kan worden verborgen door de selectie van dit aankruisvak te verwijderen.
De statusbalk bevat informatie over de toepassing en het actieve instellingenbestand dat in gebruik is. Alle veranderingen die u in het regelpaneel maakt worden gemaakt in dit instellingenbestand.

- Altijd op voorgrond aankruisvak.
Als deze instelling is geselecteerd zal het SuperNova regelpaneel altijd op de voorgrond komen over andere vensters heen.
- Start met tonen Paneel ... keuzerondjes.
U kunt instellen hoe het regelpaneel van SuperNova bij het opstarten van SuperNova verschijnt. U kunt het regelpaneel gewoon weergeven, geminimaliseerd weergeven of weergeven op dezelfde positie waar het zich bevond toen SuperNova werd afgesloten.

19.33 Algemeen Toetsenbord dialoogvenster

Menu: Algemeen > Toetsenbord en Sneltoetsen > Toetsenbord

Het toetsenbord ontwerp en de sneltoetsen set die u wilt gebruiken kunt u aangeven in het "Toetsenbord" dialoogvenster.

Opties:

- Toetsenbord lijst.
Het "Toetsenbord" lijstvenster bepaald het soort toetsenbord. Dit hoeft geen werkelijke reflectie te zijn van het door u gebruikte toetsenbord.
- Taal lijst.
Het "Taal" lijstvenster moet overeenkomen met uw Windows toetsenbord ontwerp. De waarde bepaalt de Toetsenbord meldingen en sneltoets toewijzingen.
- Stel in lijst.
De "Stel in" keuzelijst geeft de sneltoetsen set aan die zal worden gebruikt. De beschikbare sets worden beperkt door de selecties in de "Toetsenbord" en "Taal" lijsten.
- Herstel standaard sneltoetsen knop.
Indien u de veranderingen, die u heeft aangebracht aan de sneltoets toewijzingen, wilt herstellen en de toewijzingen weer op standaard manier wilt gebruiken kiest u deze knop.

- Numlock aan, numerieke toetsen actief aankruisvak.
U kunt getallen met behulp van het numerieke gedeelte van het toetsenbord invoeren, door het selecteren van dit aankruisvak. Als u deze optie selecteert moet u Numlock uitzetten op het moment dat u SuperNova sneltoetsen gebruikt vanaf het numerieke toetsenbord.

19.34 Algemeen Sneltoetsen dialoogvenster

Menu: Algemeen > Toetsenbord en Sneltoetsen > Sneltoetsen

Elke sneltoets bepaling van SuperNova kan worden toegevoegd, vervangen of verwijderd door gebruik te maken van de opties in het "Sneltoetsen" dialoogvenster. Opmerking: de lijst met instructies geeft algemene instructies weer. Sneltoetsen die zijn bepaald in Scripts en Mappen kunnen niet worden gewijzigd in dit dialoogvenster.

Om meer te weten over het modificeren van sneltoetsen, kunt u kijken in de "Sneltoets Conflicten herstellen" onderwerpen van deze handleiding.

19.35 Algemene Aanraakscherm Instellingen dialoogvenster

Menu: Algemeen > Instellingen Aanraakscherm

Het "Instellingen Aanraakscherm" dialoogvenster bevat opties die u kunt gebruiken om de SuperNova aanraakscherm ervaring te wijzigen.

Algemeen tabblad.

- Dubbel tikken time-out schuif.
Met deze instelling wordt de duur tussen de eerste en tweede tik voor een gebaar geregeld die als dubbel tik actie moet worden beschouwd. De tijd die is toegestaan tussen de eerste en tweede tik kan worden vergroot door het verschuiven van de schuif naar rechts.
- Interferentie marge schuif.
De Interferentie marge is de afstand die een initiële aanraking aflegt

voordat SuperNova denkt dat u een veeg actie uitvoert. De toegestane afstand kan worden ingesteld door de schuif naar rechts te verplaatsen.

Vergroter tabblad.

- **Aanraakbalk weergeven aankruisvak.**
De Aanraakbalk van SuperNova is een aanraakscherm werkbalk die onderin het scherm verschijnt als u een 3 vinger enkele tik uitvoert. Naast het gebruik van dit gebaar is het verschijnen van de Aanraakbalk te regelen via de status van dit aankruisvak.
- **Bewerkingsbeweging traagheid schuif.**
Het uitvoeren van een veegbeweging met 1 vinger verplaatst het vergroot scherm met vertraging. Hoe sneller u de veegbeweging uitvoert hoe verder SuperNova over het vergroot scherm gaat. De schuif regelt het niveau van de weerstand die SuperNova toepast op de beweging. U kunt het niveau van de weerstand wijzigen door de schuif naar rechts te verplaatsen.
- **Auto-Rol Zone Breedte schuif.**
De "Auto-Rol Zone Breedte" is de afstand die uw vinger van de kant van het scherm moet zijn voordat SuperNova het automatisch rollen van de rest van het scherm in beeld start. De afstand kan worden vergroot door de schuif naar rechts te verplaatsen.
- **Auto-Rol Zone Snelheid schuif.**
De "Auto-Rol Zone Snelheid" geeft aan hoe snel SuperNova automatisch rollen begint wanneer uw vinger de auto-rol zone binnen komt. De auto-rol snelheid kan worden vergroot door de schuif naar rechts te verplaatsen.
- **Doorlaten Time-out schuif.**
De optie "Doorlaten Time-out" is de tijd die staat voordat het drukken in een doorlaten gebaar wordt herkend.

- Applicaties automatisch Rollen aankruisvak.
Met deze instellingen wordt bepaald of een veegebaar automatisch de inhoud van een applicatie rolt wanneer het vergrootte veld zich aan de zijkant van het scherm bevindt. Als u bijvoorbeeld een webpagina leest en het vergrootte veld bevindt zich aan de onderkant van het scherm, zal het uitvoeren van een veegebeweging automatisch de webpagina rollen, zodat meer inhoud in het beeld komt. Applicaties die deze functie ondersteunen zijn onder meer het Start Scherm, Internet Explorer, Adobe Reader en Microsoft Word.

Schermttoetsenbord tabblad.

- Automatisch Openen het Bureaublad Apps aankruisvak.
SuperNova geeft automatisch het schermttoetsenbord weer op het moment dat u iets moet invoeren en u geen toetsenbord heeft dat gekoppeld is aan de eenheid: Het automatisch verschijnen van het schermttoetsenbord kan worden uitgezet bij het gebruik van bureaublad applicaties door de selectie van deze instelling te verwijderen. Wanneer de instelling uit is gezet is het altijd mogelijk om het schermttoetsenbord weer op te roepen door het tikken op het toetsenbord knop in het aanraakscherm van SuperNova of door tikken op de toetsenbord knop in het Windows Systeemvak.
- Kleurenschema lijst.
De manier waarop het schermttoetsenbord van SuperNova verschijnt is in te stellen door een alternatief kleurenschema te kiezen uit de lijst. De Kleurenschema's bieden een grote letter met hoog contrast kleuren combinaties om het toetsenbord beter te kunnen zien.

19.36 Algemene Webpagina Instellingen dialoogvenster

Menu: Algemeen > Webpagina Instellingen

De manier waarop SuperNova samenwerkt met een webpagina is in te stellen door het wijzigen van de webpagina instellingen. De instellingen die

u kiest kunnen slaan op een enkele webpagina, een website of op alle webpagina's.

Opties:

- **Algemeen Instellingen.**
U kunt het detecteren door SuperNova van elementen op een webpagina instellen in de "Algemeen" instellingen. De detectie van een tabel kan bijvoorbeeld worden uitgeschakeld door de selectie te verwijderen van de "Tabellen melden ..." aankruisvakken.

19.37 Algemene Geavanceerde Opties dialoogvenster

Menu: Algemeen > Geavanceerde Opties

U kunt instellingen bepalen voor een hoeveelheid aan SuperNova functies door het selecteren van de opties in het "Algemene Instellingen" dialoogvenster.

Systeem Configuratie tabblad

- **Windows Instellingen knop**
SuperNova brengt een aantal veranderingen aan op uw systeem om er zeker van te zijn dat uw systeem goed toegankelijk is. U kunt elk van deze veranderingen in uw systeem uitzetten door het selecteren van deze knop om het "Windows Instellingen" dialoogvenster en de selectie van een gewenste optie te verwijderen.
- **SAM Instelling knop**
U komt in het "SAM Configuratie" dialoogvenster door deze knop te drukken. SAM biedt de mogelijkheid om de detectie van spraak en Braille eenheden aan of uit te zetten en om SAM stuurprogramma in te stellen voor iedere eenheid.
- **SAM sluiten bij verlaten aankruisvak.**
Dolphin SAM is een apart component van SuperNova. U kunt Dolphin

SAM afsluiten bij het sluiten van SuperNova door dit aankruisvak te selecteren.

Detectie Instellingen tabblad

- **Acties knop**
Deze knop zal het "Actielijst" dialoogvenster openen. Het Actielijst dialoogvenster geeft de mogelijkheid om de algemene acties aan te passen. Acties kunnen ook worden bewerkt en verwijderd. Voor meer informatie kunt u terecht in de ondersteunende documentatie, in de Mapping Gids .
- **Grafische elementen knop.**
Deze knop opent het "Grafische Databank" dialoogvenster. Dit dialoogvenster geeft een lijst weer van alle grafische elementen die u handmatig heeft getraind. U kunt grafische elementen hier bewerken of verwijderen vanuit dit dialoogvenster.
- **Mapping op afstand toestaan aankruisvak.**
U kunt voor Mapping op afstand kiezen en toestaan in dit aankruisvak. Hiermee wordt toegestaan, aan computers die het Dolphin op afstand training programma gebruiken, te verbinden met uw computer.
Mocht u de optie hebben aangezet, zal om veiligheidsredenen , deze optie automatisch worden uitgezet zodra u SuperNova afsluit.
- **Indien aanwezig kolommen lezen aankruisvak.**
U kunt het scherm kolomsgewijze organiseren gebaseerd op het SuperNova interne detectie systeem door dit aankruisvak te selecteren. Dit beïnvloedt de leesopties in SuperNova in gebieden waar geen Document Object Model (DOM) is.

19.38 Item Zoeker dialoogvenster

Menu: Algemeen > Item Zoeker

De Item Zoeker kan worden gebruikt om bepaalde elementen te vinden in een applicatie venster. U kunt dan een object selecteren en er acties op uitvoeren. Voorbeelden zijn het klikken op een link in een webpagina of naar een kop van een document gaan.

De Item Zoeker kan worden gebruikt in programma's zoals Microsoft Office en Windows Internet Explorer.

Als u in een applicatie werkt die de Item Zoeker niet ondersteunt, zal de Item Zoeker worden uitgeschakeld.

Om meer te weten te komen over de Item Zoeker en de ondersteuning die het levert voor uw applicatie kunt u kijken in de Help die beschikbaar is in SuperNova voor uw applicatie.

19.39 Braille Elementnamen

De namen voor de vele elementen die u zult tegen komen in Windows zijn afgekort om ruimte te sparen op de Braille eenheid.

De volgende tabel geeft een lijst met afkortingen die worden gebruikt.

Element	Afkorting
Ballon	bln
knop.	knp
Knoppenbalk	knb
Cel	cel
Aankruisvak (geselecteerd)	Filled box
Aankruisvak (deel selectie)	Partly filled box

Fout! Gebruik het tabblad Start om Heading 1 toe te passen op de tekst die u hier wilt weergeven. 253

Aankruisvak (niet geselecteerd)	Empty box
Kolom	klm
Console	con
Custom element	elm
dialog.	dlv
Afbeelding	afb
Groepvenster	grp
Koppen	kop
Hypertekst	htxt
Item	ond
Item (opsomming)	ops
Link	lnk
Link (bezoekt)	blnk
keuzelijst.	klst
Lijst	lst
Menu	mnu
Menubalk	mbk
Object	obj
Eigenschappenblad	egb
Keuzerondje (geselecteerd)	Filled circle
Keuzerondje (niet geselecteerd)	Partial cirkel
Schuifbalk	sblk
Keuzelijst met invoerveld	drv
Statusbalk	stat
Tab element	tab
Tabblad	tbb
Tabel	tbl
Titelbalk	ttb
Werkbalk	wb
Volgbalk	vlb

254 Fout! Gebruik het tabblad Start om Heading 1 toe te passen op de tekst die u hier wilt weergeven.

Boomstructuur	boom
Boomstructuur aankruisvak	bmak
Boomstructuur ringveld	bmkr
Boomstructuur keuzerondje-elementen	bmkr
venster	vnst
Dialogvenster	dvnst

De Braille breedsprakigheid schema's bepalen hoeveel informatie wordt weergegeven op de Braille eenheid. Bij de Minimum en Lage Breedsprakigheid schema's zullen de verschillende element soorten zoals boven vermeld niet worden weergegeven in Braille. U kunt de Breedsprakigheid schema's naar wens aanpassen.

Opmerkingen:

- Sommige soorten gebieden zoals werkgebieden, worden normaal niet weergegeven op de Braille eenheid. Er wordt in plaats daarvan een knipperende cursor weergegeven. U kunt de manier waarop de cursor verschijnt wijzigen, zie het onderwerp Cursor Stijl Opties voor meer details.
- Sommige soorten elementen worden alleen weergegeven als u de Dolphin Cursor gebruikt en er naartoe navigeert.
- Ook kunt u gebruik maken van de Status Cellen op uw Braille eenheid om de Focus Soorten aan te geven. Dit kan bijzonder handig zijn als u de Minimum of Lage Breedsprakigheid wilt gebruiken.

Index

A

Aan of uitzetten van de vergroter, 33

Aanraakbalk van SuperNova, 117

Aanraakscherm, 115

Aanraakscherm gebaren, 116

Aanraakscherm terminologie, 115

Aanzetten van de Dolphin Cursor, 89

Acties, 121

Afsluiten van het Regelpaneel van SuperNova., 30

Algemeen Regelpaneel dialoogvenster, 194

Algemeen Sneltoetsen dialoogvenster, 196

Algemeen Toetsenbord dialoogvenster, 195

Algemene Aanraakscherm Instellingen dialoogvenster, 196

Algemene Geavanceerde Opties dialoogvenster, 198

Algemene Opstart Voorkeuren dialoogvenster, 191

Algemene Update Instellingen dialoogvenster, 193

Algemene Voorkeuren Spraak dialoogvenster, 177

Algemene Webpagina Instellingen dialoogvenster, 198

Als nieuwe gebruiker installeren., 19

Andere delen van het scherm bekijken, 36

Applicatie Instellingen Bewerken dialoogvenster, 155

B

Beeld Accentuering Opties dialoogvenster, 158

Beeld Geavanceerde opties dialoogvenster, 166

Beeld Meerdere monitors dialoogvenster, 164

Bekijk waar u zich bevindt, 59

Benoemen van SuperNova sneltoets, 120

Binnen Help onderwerpen verplaatsen, 12

Boekenplank Boeken, 104

Boekenplank Nieuws, Radio Stations en Podcasts, 107

Boekenplank Scan en Lees, 101

Boekenplank Scan en Lees Instellingen dialoogvenster, 190

Boekenplank., 101

Braille, 143

Braille Algemene Meldingen dialoogvenster, 182

Braille Algemene Voorkeuren dialoogvenster, 180

Braille Cursor menu en dialoogvenster, 188

Braille eenheid wisselen, 77

Braille Elementnamen, 200

Braille Geavanceerde opties dialoogvenster, 189

Braille instellingen, 71

Braille Invoer menu en dialoogvenster, 182

Braille lezen, 79

Braille Ontwerp menu en dialoogvenster, 185

Braille Statuscellen dialoogvenster, 187

Braille uitvoer op het scherm weergeven, 88

Braille uitvoer uit of aanzetten, 71

Breedsprakigheid tabblad (Braille), 189

256 Fout! Gebruik het tabblad Start om Heading 1 toe te passen op de tekst die u hier wilt weergeven.

C

- Contact met Dolphin Product Ondersteuning in de VS, 16
- Contact met Dolphin UK Product Ondersteuning, 16
- Continue lezen, 60
- Cursor verplaatsen met Cursor Routing knoppen, 82
- Cursorpositie weergeven, 72

D

- Datum en Tijd lezen., 59
- De automatische Dolphin Cursor uitzetten, 90
- De favoriete nieuws, radio station en podcast lijst instellen, 109
- De fysieke opmaak van het scherm weergeven., 74
- De Lichtkrant starten, 93
- De stem aan of uitzetten, 49
- De werking van de Cursor Routing knoppen wijzigen, 82
- Doc Lezer, 97
- Doc Lezer afsluiten, 99
- Doc Lezer Instellingen dialoogvenster, 162
- Doc Lezer opstarten, 97
- Dolphin Cursor, 89
- Dolphin Cursor (Algemeen), 127
- Dolphin Cursor (Muisactie), 131
- Dolphin Cursor (Verplaatsing), 128
- Dolphin Cursor Opties, 183
- Dolphin Cursor Selectie, 133

Drukgevoeligheid instellen, 118

E

- Een bestaand boek openen, kopiëren of verwijderen, 106
- Een bestand openen in de SuperNova Lezer., 104
- Een boek openen in een online bibliotheek, 105
- Een gekoppeld gebied aanmaken met het toetsenbord, 40
- Een gekoppeld gebied aanpassen met het toetsenbord, 41
- Een gekoppeld gebied verwijderen met het toetsenbord., 41
- Een nieuwsartikel lezen, 108
- Een overzicht van vergroot venster positie, 39
- Element Lezen, 57

F

- Focus Lezen, 57
- Focus volgen uitzetten, 73
- Functies van de Cursor Routing knoppen veranderen boven Statuscellen., 83
- Functies van de Cursor Routing knoppen veranderen tijdens gebruik van de Dolphin Cursor., 83

G

- Geavanceerde opties Spraak dialoogvenster, 179
- Gebruik het referentie boekje, 11
- Gebruik van andere toonhoogte om hoofdletters aan te geven bij het spellen van tekens., 66
- Gebruik van de Helpknop, 14
- Gekoppelde gebieden aanmaken met de muis, 42

Gekoppelde gebieden tabblad (Braille), 190

Gekoppelde gebieden weergeven of verbergen, 43

Geluid gebruiken om hoofdletters aan te geven, 65

Gemerkte tekens weergeven (vet, cursief, enz.), 72

Geselecteerde tekst Lezen, 56

Grootte en kleur van de muisaanwijzer veranderen, 46

Grootte en positie van vergroot venster veranderen, 35

H

Help verkrijgen via het SuperNova Regelpaneel., 14

Help vinden op de Dolphin website, 15

Helpinformatie verkrijgen bij het gebruik van een applicatie, 11

Het Help menu gebruiken, 14

Het laatst gelezen boek openen, 106

Het vinden van help, 11

Hoofdletter melding aanzetten, 64

Hoofdletter melding aanzetten bij lezen van regels, 65

Hoofdletters melden, 63

Hoofdletters weergeven, 71

I

In het scherm rondneuzen, 79

Informatie weergeven op de Statuscellen van de Braille eenheid, 87

Installatie en Instelling, 19

Installatie verwijderen van een enkele gebruiker versie van SuperNova, 22

Installeren als bestaande gebruiker die een aparte installatie wenst, 20

Installeren als bestaande gebruiker die wil upgraden, 21

Instellingen bestanden, 111

Instellingen in het Regelpaneel van SuperNova., 29

Introductie van het Regelpaneel van SuperNova?, 27

Invoer met behulp van de Braille eenheid, 76

Item Zoeker, 141

Item Zoeker dialoogvenster, 199

K

Kenmerken doorlopen, 84

Kies Computer Braille of Literatuur Braille, 75

Kleur, lettertype en items weergegeven in de Lichtkrant wijzigen, 94

Klik en Lees, 62

L

Leer wat de Brailleknoppen doen, 79

Lees de snelkoppeling toets, 58

Lees uitgebreid vanaf hier, 61

Lees voor vanaf hier, 126

Lees voor vanaf hier met de Dolphin Cursor, 60

Leessnelheid wijzigen, 50

Leesstem taal wijzigen, 50

Lezen beheren, 97

Lezen en typen, 55

258 Fout! Gebruik het tabblad Start om Heading 1 toe te passen op de tekst die u hier wilt weergeven.

Lezen van de tekst onder de muisaanwijzer positie, 62

Lichtkrant, 93, 140

Luister naar een radio station, 108

Luisteren naar een podcast, 108

M

Map Bewerken dialoogvenster, 156

Markeer de Focus, 46

Meer product training verkrijgen, 17

Melden van de toetsen die gedrukt worden, 67

Menu Beeld., 29

Muis gebruiken voor het lezen, 62

Muisaanwijzers dialoogvenster, 160

N

Neem contact op met uw Dolphin Leverancier voor ondersteuning., 15

Netwerk Installatie, 147

Netwerkversie verwijderen, 149

Nieuw Scriptmenu item, 154

Nieuwe Applicatie Instellen dialoogvenster, 153

Nieuwe Map dialoogvenster, 154

Nieuwe Situatie Instellen dialoogvenster, 153

O

Ondersteuning vragen voor SuperNova, 15

Opdrachtregel parameters, 150

Opties, 183, 185

P

Persoonlijk Kleurenschema Instellen dialoogvenster, 157

Persoonlijke notities toevoegen, 13

R

Referentie, 153

Regel lezen, regel lezen tot cursor en regel lezen vanaf cursor, 56

Regelpaneel van SuperNova., 27

Routing Knoppen, 182

S

Scan en Lees een bestand, 101

Scan en Lees gedrukt materiaal, 102

Schakelen tussen de Help en uw applicatie, 13

Schermkleuren, accentuering en muisaanwijzers, 45

Script menu item Bewerken, 156

Selecteren van tekst met de Dolphin Cursor, 90

Situatie Instellingen Bewerken dialoogvenster, 155

Situatie instellingen maken, 112

Sneltoets conflicten, 119

Sneltoetsen, 121

Soorten Instellingen, 111

Spraak, 122

Spraaksynthesizer wijzigen, 52

Spreekstem voorkeuren dialoogvenster, 170

Spreektoetsen, 124

Stap 1

- Installeer SuperNova op de bestanden server, 147
- Stap 2
 - Werkstations configureren, 148
- Stap 3
 - Activeer SuperNova, 148
- Stap 4
 - De instellingenmap voor de gebruiker van SuperNova opzetten, 149
- Starten van SuperNova, 23
- Statisch vergroot venster om informatie weer te geven, 40
- Status lezen, 58
- Stem en Taal instellingen tabblad, 171
- Stem wijzigen, 51
- Steminstellingen, 49
- Stijl, 188
- SuperNova de volgende toetsdruk laten negeren, 119
- SuperNova installeren, 19
- SuperNova Lezer toetsenbord instructies, 110
- SuperNova Netwerk, 147
- SuperNova Verlaten, 25
- SuperNova voor de eerste keer gebruiken, 24
- T**
 - Teken Lezen, 55
 - Tekenmelding Spraak dialoogvenster, 173
 - Tekenomschrijving, 86
 - Tekens, 183
 - Tekst kenmerken controleren, 84
 - Tekst rollen in de Lichtkrant, 94
 - Tekstinvoer, 142
 - Tekststijl Meldingen Spraak dialoogvenster, 174
 - Toepassing instellingen maken, 111
 - Toetsenbord instructies om zonder het Regelpaneel van SuperNova te werken, 28
 - Toetsenbord Meldingen Spraak dialoogvenster, 173
 - Tussen Help onderwerpen verplaatsen, 12
 - Typen op een aanraakscherm, 118
- U**
 - Uitzetten van de Dolphin Cursor, 89
 - Uw product versienummer en serienummer vinden, 16
 - Uw sneltoetsen leren kennen, 24
- V**
 - Venster Lezen, 58
 - Veranderen van Mapbestand, 113
 - Vergroter, 33, 134
 - Vergroter soort veranderen, 34
 - Vergroter Venster bijstellen, 137
 - Volume wijzigen, 49
 - Vorbereiding, 147
 - Vorm van het Regelpaneel van SuperNova wijzigen, 30
- W**
 - Wijzigen melden van herhaalde tekens, 68
 - Wijzigen van, 103

260 **Fout! Gebruik het tabblad Start om Heading 1 toe te passen op de tekst die u hier wilt weergeven.**

Wijzigen van Braille tabel, 76

Wijzigen van de afmeting van de vergroting, 33

Wijzigen van de meldingen bij het typen, 63

Wijzigen van de schermkleuren, 45

Wijzigen wat SuperNova vertelt over ieder soort element., 67, 81

Wijziging instellingen opslaan, 113

Woord Lezen, 55

Z

Zet de SuperNova sneltoetsen uit, 119

Zoeken met behulp van Dolphin Cursor
Zoekopdracht, 91